



Wisby Simsällskap

Verksamhetsberättelse

1985

INNEHÅLLSFÖRTECKNING

Sid 2. Organisation, utbildning, träning

Sid 3. Rekrytering

Sid 4. Läger, tävlingar, motion, klubbstuga

Sid 5. Marknad mm, utmärkelser, slutord

Sid 6. Ekonomisk redogörelse 1985

Sid 7. Revisionsrapport

Sid 8. Frångulnade blad.....

Sid 9. — " —

Sid 10. Ansökan kommunalt bidrag

Sid 11. Verksamhetsplan 1986

Sid 12. — " — , klubblokaler mm

Sid 13. Budgetförslag 1986

Sid 14 Klubbrekord

Sid 15 Avslutning

ORGANISATION

STYRELSEN

Namn

Leif Söderdahl
Ann-Kristin Öström
Kjell Thuresson
Kjellåke Nordström
Ann-Sofie Rydquist
Kjell Guy
Dan Broddvall
Kurt Magnusson
Ronnie Nilsson

Befattning

Ordförande
Vice ordförande
Sekreterare
Adjungerad kassör
Ledamot
-"
-"
-"
Suppleant

REVISORER

Margareta Östensson
Kristina Hellström

REVISORSSUPPLEANTER

Bo Bengtsson
Sten Swensson

VALBEREDNING

Ronnie Nilsson, Ronny Höglund och Bertil Spångberg

REPRESENTANTER VID GSMF:s ÅRSMÖTE

Ann-Kristin Öström med Kjell Guy som ersättare

SAMMANTRÄDEN

Sällskapet höll under året 12 protokollförda sammanträden

UTBILDNING

Under årets sista del genomfördes en behörighetskurs för våra funktionärer. Glädjande nog gick huvuddelen av de som under förra perioden haft behörighet i de båda klasserna.

Kjell Thuresson och Dan Broddvall gick videokurs i GI:s regi och kan nu få använda GI:s utrustning.

TRÄNING

Antalet aktiva deltagare var under året 170 och antalet aktiva ledare, däribland tränare, 25.

Träningen har genomförts i stort sätt som tidigare. Glädjande nog har simmerrekryteringens bas avsevärt kunnat breddas i och med att PoL-grupperna i stort sett fördubblats.

Ett bra mått är de bidragsberättigade sammankomsterna. De senaste 5 årens tal är: 81:850, 82:574, 83:867(inkl. simhopp), 84:766 och 85:865(varav 46 vuxenmotion). Vi kan således konstatera att trenden är uppåtgående.

REKRYTERING

Vi har under året tagit c:a 40 nya i Plask och Lek. Kicki Höglund och Lena Arwidsson har tillsammans med ytterligare några duktiga ledare lagt ner ett stort arbete med dem.

Eftersom vi tappar (inget unikt för WSS) en hel del simmare när de kommer upp lite i åldrarna, är det viktigt att bredden underifrån är stor.

Även detta år har intresset för att komma med i våra träningsgrupper varit stort. Ambitionen är att ge alla en så mångsidig och kvalitetsmässig träning som resurserna tillåter.

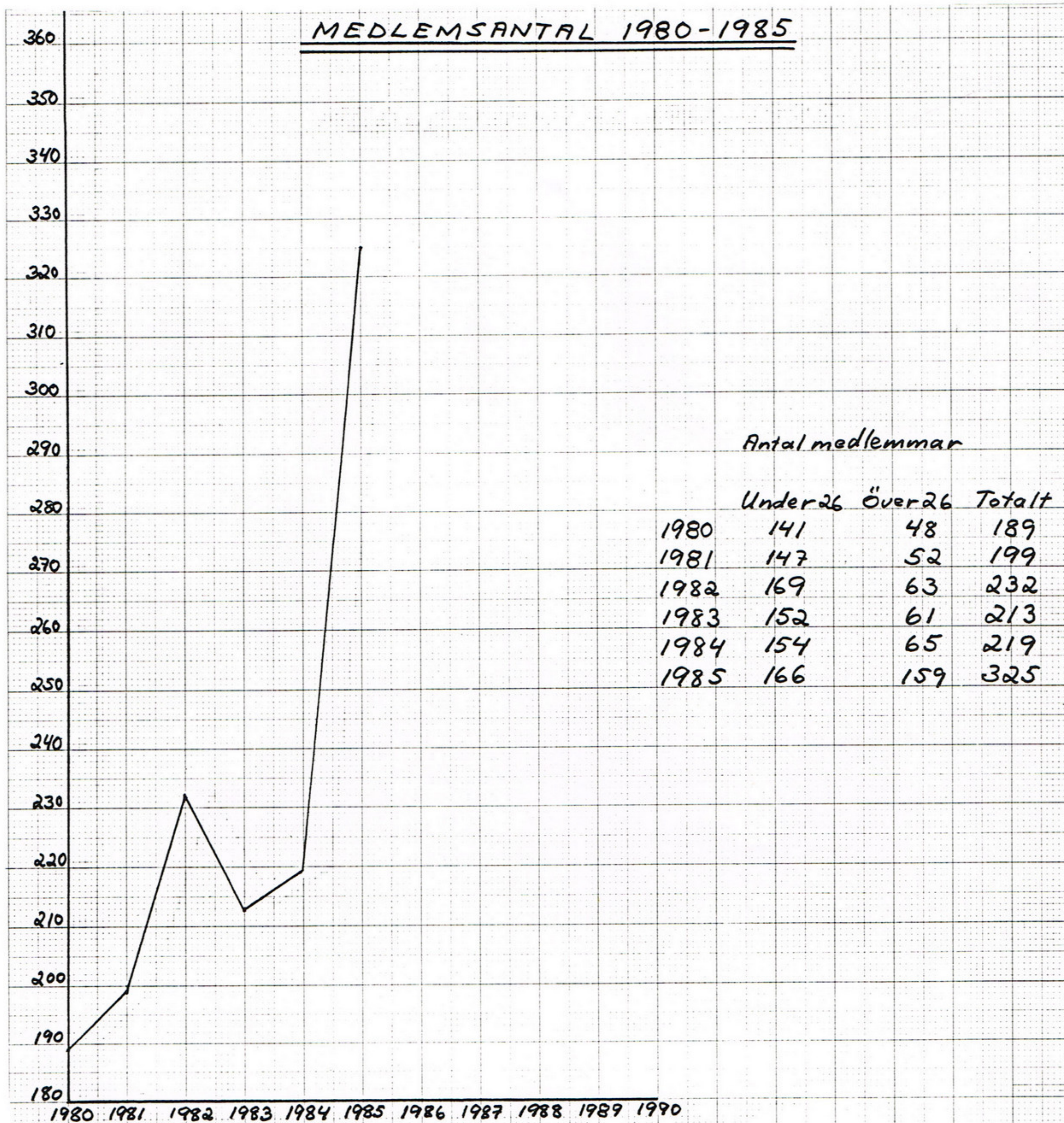

ANTAL MEDLEMMAR 1985-12-31

Under 12 år	12-25 år	Över 12 år	Totalt
129	37	159	325

Av den totala summan 325, är 47 familjeanslutna (171 personer) och 154 enskilda medl.

LÄGER

Träningslägret var under året förlagt till Burlöv utanför Malmö under tiden 9-18 juni.

Ledare var Ronny och Kicki Höglund. Deltagande simmare från WSS var: Tord Thuresson, Johan Rydqvist, Ulrika Öström, Malin Nilsson, Håkan Andersson, Malin Andersson, Karl-Fredrik Söderdahl, Fredrik Guy, Johnny Nordström, Viktoria Gutelind, Fredrik Hellström och Therese Thuresson samt Ann-Sofie Kraft från Hemse BK.

Lägret genomfördes i Gotlands Simförbunds regi med WSS som administratör och blev lyckat ur träningspunkt.

Simmare ur C- och D-grupperna har deltagit i lokalt läger förlagt över ett veckoslut i Hemsebadet. Även detta arrangemang uppskattas mycket av simmare och ledare.

TÄVLINGAR

Förutom ett stort deltagande i Gotlandsarrangerade tävlingar har WSS:s simmare visat framfötterna i nedanstående fastlandstävlingar:

<u>Tävling</u>	<u>Plats</u>	<u>Datum</u>	<u>Ant. delt.</u>
Lögarängsbadet	Västerås	3/1	1+1
SUM-SIM Reg.final	Sollentuna	12-13/1	1+1
JSM	Södertälje	18-20/1	1
Kuriren Cup	Eskilstuna	2-3/3	10+3
Svenska Öppna Sim-Master	Stockholm	15-17/3	1
Korrugal Cup	Finspång	23-24/3	1+1
Kringelsimmet	Södertälje	27-28/4	2+1
Filbyter Cup	Linköping	31/5-2/6	18+4
SIM-Juliaden	Stockholm	28/6-30/6	4+1
JSM-USM	Linköping	11-13/7	2+1
Luxor Cup	Motala	19-20/10	1+1
Kalmar Cup	Kalmar	2-3/11	12+2
SIM à Go-Go	Malmö	9-10/11	1+1
Gladdoppet	Skärblacka	23-24/11	13-3

Vid tävlingar på fastlandet är det i huvudsak simmare från A och B som deltagit. C- och D-grupperna har även fått chansen att delta i några breddtävlingar.

WSS medvetna satsning i samverkan med simmare som satsar lite extra har givit till resultat, att ett stort antal Gotlandsrekord har börjat få stryka på foten. Vi gratulerar till framgångarna.

MOTION

Den mycket populära vattengymnastiken har blivit en uppskattad motionsverksamhet. Under ledning av de kunniga och entusiastiska ledarna Monica Nilsson och Gudrun Swensson har verksamheten drivits.

Sällskapet har under året haft 2 grupper på våren med ett 30-tal deltagare samt 4 grupper under hösten med 58 deltagare.

Fortsättning följer.

KLUBBSTUGA - KLUBBRUM

Stugfogden Kurt Öström jämte övriga medlemmar har fortsatt sitt fina arbete för att få stugan i fint skick. Sällskapet hyr ut denna under sommarmånaderna, vilket bidrar till verksamheten.

Klubbrummet har utnyttjats för sitt ändamål och är en tillgång på badet.

MARKNAD - LUCIA - MM

Julmarknaden gav även i år ett bra tillskott till ekonomin. Tack var många goda insatser sista veckorna lyckades vi ro arrangemangen i hamn. Luciafestligheterna i badet blev också lyckad tack vare duktiga medarbetare. Till kommande år skall en grupp tillsättas som utom styrelsen i god tid förbereder dessa arrangeman.

Lotteriverksamheten vad avser automater har inte givit något större tillskott under 1985, mycket beroende på att vi inte haft automater utplacerade under hela året.

Reklamplatser i Solbergabadet ger ett välkommet tillskott till vår verksamhet. Outnyttjade platser kommer att erbjudas företag på Gotland under våren. Det är i första hand Kjell Guy och Kjellåke Nordström som är ansvariga för detta. Under 1986 hoppas vi kunna erbjuda reklamplatser även i Hemse- och Romabadet. Samarbetsavtal skall upprättas mellan de tre befintliga badanläggningarna.

WSS har under året haft förmånen att arrandera garderoben på Borgen. Detta har till stor del bidragit till sällskapet fina resultat vad avser resursanskaffning. Ett stort antal föräldrar, simmare och vänner som inte är medlemmar har frivilligt ställt upp och offrat fritid för att vi skall kunna förstärka vår ekonomi. Styrel- vill härmed framföra sitt varma tack till Er Alla som hjälper oss i vår verksam- het.

UTMÄRKELSER

Följande simmare har erhållit belöningar under året:

Fritidsnämndens vandringspris	-Johan Rydquist	För träningsflit
Juniwiks vandringspris	-Tord Thuresson	Bäste allroundsimmare
WSS Supporterklubbs vandringspris	-Malin Andersson	Bäste kompis
WSS vandringspris	-Rickard Broddvall	Mest lovande yngre simmar
Sven Montans vandringspris	-Johan Rydquist	Bäste simmare

STYRELSEN FRAMFÖR SINA GRATULATIONER

SLUTORD

Administrativt har sällskapet fungerat väl med hänsyn till de stora flertalet resursanskaffningsställen som vi har. Alla har ställt upp med stort engagemang, vilket är glädjande.

Träningsverksamheten har i stort den form som betingas av antalet deltagare. Vissa ändringar i grupperna har dock gjorts för att få mera homogena samman- sättningar.

Tävlingsmässigt kan glädjande nog konstaterats, att vi för närvarande har 2 simmare av nationell klass. Förhoppningsvis kan vi om något år ha fler simmare som kan slåss i nationella sammanhang.



WISBY SIMSÄLLSKAP

EKONOMISK REDOGÖRELSE FÖR ÅR 1985

INGÅENDE BALANSRÄKNING per 1985-01-01

<u>Tillgångar</u>	
Kassa	1.395:15
Bank	19.118:04
Postgiro	3.368:-
Fondmedel(bank) o inventarier	16.112:75
Kronor	39.993:94

Skulder och eget kapital

Fondmedel	15.000:-
Eget kapital övrigt	19.963:21
Moms att betala	2.968:93
Reklamskatt att betala	2.061:80
Kronor	39.993:94

VINST OCH FÖRLUSTRÄKNING

<u>Intäkter</u>	
Räntor	4.119:45
Medlemsavgifter	12.675:-
Terminsavgifter	5.275:-
Anslag o bidrag kommunalt	36.745:-
-"- " statligt	4.220:-
Bidrag övrigt	6.909:-
Försäljning läsk	6.443:25
Annonser	4.650:-
Lotterier	4.445:-
Marknader	10.845:20
Klubbstugan	11.490:-
Medlemsbidrag, läger	16.050:20
-"- , tävling	8.400:-
Förs. simutrustning mm	17.695:-
Reklam	29.773:45
Reklamskatt(att betala)	3.031:-
Moms(att betala)	7.069:-
Garderoben	39.080:10

Utgifter

Tele	892:90
El	5.551:-
VA	640:-
Renhållning	1.208:-
Porto	1.546:35
Kontorsmateriel	1.248:95
PR o arkivalier	812:75
Trycksaker	5.392:50
Uppvaktningar	1.221:20
Inköp läsk	4.095:50
Förtäring träffar o sammanträden	5.142:40
Försäkringar	1.073:-
Prenumerationer	360:-
Priser o diplom	2.149:-
Annonser	2.556:85
Kurser o konferenser	500:-
Lotterier	2.021:15
Marknader	4.371:35
Klubbstugan	1.188:70
Klubbrummet	110:40
Lägerkostnad	31.067:-
Startavgifter	5.445:-
Kost o logi vid tävling	22.986:60
Resor, tävling	43.685:65
Resersättning	2.904:-
Övriga träningskostnader	12.312:20
Inköp simutrustning mm	38.102:76
Diverse	1.620:45
Medlemsavgifter i andra föreningar	200:-
Övriga tävlingskostnader	369:40
Hyror	2.195:-
Reklam	3.672:10
Moms redovisad	2.968:-
Reklamskatt redovisad	2.061:-
<u>Inventarier</u>	8.225:-
Årets överskott	9.018:49

Kronor 228.915:65

Kronor 228.915:65

UTGÅENDE BALANSRÄKNING per 1985-12-31

<u>Tillgångar</u>	
Kassa	1.670:80
Bank	30.174:78
Postgiro	1.054:10
Fondmedel	15.000:-
Inventarier	9.337:75
Kronor	57.237:43

Skulder och eget kapital

Fondmedel	15.000:-
Moms att betala	7.069:-
Reklamskatt att betala	3.031:-
Eget kapital övrigt	32.137:43

Kronor 57.237:43

VISBY/DEN 19 JANUARI 1986

Kjellåke Nordström
/Kjellåke Nordström/
Kassör Wisby Simsällskap

REVISIONSBERÄTTELSE

WISBY SIMSÄLLSKAP

Undertecknade, som utsetts att granska Wisby Simsällskaps räkenskaper och styrelsens förvaltning för år 1985, får efter slutförd revision avge följande berättelse.

Den av oss företagna revisionen har inte givit anledning till anmärkning med avseende på till oss överlämnade redovisningshandlingar, sällskapets bokföring, inventering av lager samt protokoll. Räkenskaperna är förda med god ordning och noggrannhet.

Vi tillstyrker

att den i årsredovisningen intagna balansräkningen per 1985-12-31 fastställs,

att styrelseledamöterna beviljas ansvarsfrihet för förvaltningen för den tid redovisningen omfattar.

Visby 1986-01-29

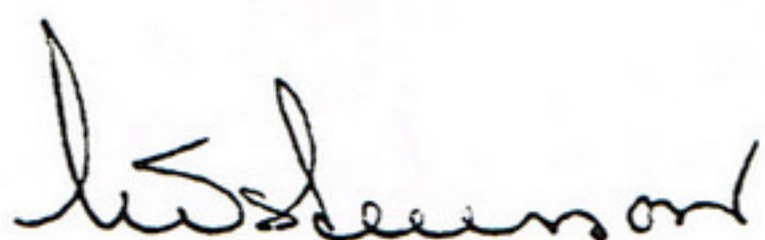

Margaretha Östensson

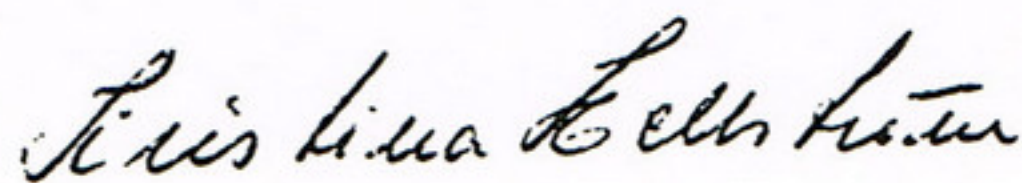

Kristina Hellström

Det gångna året har för sällskapet, vad propaganda och tävlingar beträffar, varit särdeles ogynnsamt. Den ovanligt kalla sommaren har så gott som alldeles omöjliggjort träningsarbete, uppvisningar och tävlingar.

Mötet med Nynäs Sim- och Livräddningssällskap, som under året skulle avhållas i Nynäshamn, måste uppskjutas.

Ävenså de sedvanliga tävlingar sällskapet brukade anordna, måste av samma skäl inhiberas. Ett par lyckade uppvisningar har dock sällskapet kunnat avhålla under sommaren. Den ena i Ljugarn den 12 juli och en annan i Ronehamn den 12 augusti. Uppvisningen i Ronehamn, ^{Söm} hölls i samband med promatöon därstädes, var från publiksynpunkt en av de största, som sällskapet deltagit i.

Simundervisningen i Visby har dock under sommaren bedrivits i full utsträckning. Antalet deltagare har under året utgjort 62 gossar och 71 flickor. Som simlärare har tjänstgort, dels Gymnastikdirektör Sven Montan och dels herr Allan Andersson, och som simlärarinna fröken Rut Andersson.

Sällskapet ^{er}erbjöd Slite Idrottsförening ^{att} anordna distriktmästerskaps-tävlingar i simning 1928, vilket dock avböjdes.

Visby i mars 1929

Sven Montan
Ordförande

År 1929 pratade man inte om simhallar o.d.
Det enda hindret för simträning var det kalla vattnet utom hus.

Hugo Rönsten
Sekreterare

9.

Fjärn gulnade blad

Inkomster:

Biljettförsäljn. den 4/8 78 st á 1:-	78:-
" " " 41 " á -:75	30:75
" " 5/8 80 " á 1:-	80:-
" " " 94 " á -:75	70:50

Startavgifter

102:-
361:25

Pengar skänkta till pris

Axel Lundberg	25:-
Ark. Pettersson	20:-
Ing. L. Träff	15:-
C.O. Kolmodin	10:-
Angelöv	<u>15:-</u>

Kronor 446:25

Utgifter:

Visby Lastbilcentr.	48:75
Stig Svensson	112:-
A7 hyra för tält	24:50
Slägga A 7	3:25
Stengårds herrekip.	15:-
Tempom inköp av pris	23:-
Axel Lundbergs	9:-
Högtalaranläggning	85:-
Porto till A 7	-:75
Inbudna porto	15:-
Behållning	<u>110:-</u>

Kronor 446:25

Visby den 26 augusti 1949

Ing. L. Träff

Ovanstående redovisar verksamheten 1949.

Tänkenomslutning på 446:25. Totalt

antalverifikation uppgick 9 st.



FÖRENINGSPUPPGIFTER	Föreningens namn Wisby Simsällskap		
	Utdelningsadress c/o Nordström, Myrstigen 26	Postnr+ortsnamn 621 50 VISBY	Postgironr 18 86 23-3
	Uppgiftslämnare Kjellåke Nordström	Telefon arb. 0498/11990	Telefon bost. 0498/12085

<u>GRUNDBIDRAG</u>	<u>Antal medlemmar</u>
Baseras på antalet medlemmar i föreningen som är under 26 år	Totalt..... 325 Under 26 år..... 166

GI:s ANTECKNINGAR

Bidrag

.....

<u>AKTIVITETS BIDRAG</u>	<u>Antal sammankonster</u>
Antal redovisade sammankonster föregående år. (Siffran är ifylld av GI:s kansli. Skall fördelas på hyresfri och hyresbelagd lokal).	Totalt..... 807 Hyresfri lokal..... 807 Hyresbelagd lokal.....

Bidrag

.....

<u>ADMINISTRATÖRS/INSTRUKTÖRS BIDRAG</u>	<u>Antal medlemmar</u>
Bidraget baseras på antalet bidragsberättigade (under 26 år) medlemmar (minst 300). Kopia av medlemsmatrikeln skall insändas för de föreningar som har över 300 medlemmar under 26 år	Totalt..... Under 26 år.....

Bidrag

.....

<u>RESEBIDRAG</u>	<u>Antal resor</u>
Bidrag utgår till förening för det antal resor som fastställts av GI/SDF. (Specifikation lämnas på baksidan av blanketten).	Totalt..... 88 Under 26 år..... 69 Flygresor..... Båtresor.....

Bidrag

.....

VERKSAMHETSBERÄTTELSE

Till denna ansökan skall bifogas verksamhetsberättelse med förvaltnings- och revisionsberättelse för senaste verksamhetsår.

Summa bidrag

Avgår förskottsresor

Tillkommer förskottsresor

TOTALT BIDRAG

ANSÖKAN INLÄMNAS

Ansökan skall inlämnas till
GOTLANDS IDROTTSFÖRBUND
Hamngatan 4
621 57 VISBY

FÖRE DEN SISTA FEBRUARI

UNDERSKRIFT

Datum.....1986-02-03..... WISBY SIMSÄLLSKAP

Ordförande... *Leif Söderdahl* /Leif Söderdahl/

Sekreterare/Kassör... *Kjellåke Nordström* /Kjellåke Nordström/

VERKSAMHETSPLAN 1986
=====

ORGANISATION

Administrativt har styrelsen att inom sig fördela arbetsuppgifterna med hänsyn till den utökade organisation som sällskapet genomgår.

Träningsgrupperna står kvar men möjlighet skall ges till de simmare som ej anser sig kunna delta i tävlingssammanhang, att själva välja den form som passar honom/henne.

Ansträngningar göres för att säkerställa rekrytering av ledare på alla nivåer. Styrelsens absoluta målsättning är att se till att rekryteringsgrupperna kommer vidare i verksamheten.

UTBILDNING

På tränarsidan bör deltagande i grundläggande kurser, typ SIM-Lekis, prioriteras. Även fortbildning av nu aktiva tränare, typ "Åke Lindgren-träffar" o liknande, är ett måste.

Funktionärsstaben behöver ytterligare påopädning, varför även sådana kurser måste anordnas.

TRÄNING

WSS skall fortsätta att vara drivande i GSmf:s-projektet med anställd tränarkraft.

För deltagande i träning i vår högsta grupp, måste stora krav ställas på våra simmare. Måste vi kanske göra någon form av kontrakt simmare/tränare, där parterna terminsvis kommer överens om hur de skall lägga upp träningen under terminen?

LÄGER

WSS skall deltaga med simmare i av GSmf anordnade läger, såväl sommarläger som veckoslutsläger. Stora krav måste dock ställas på de simmare som skall tas ut till sommarlägret.

TÄVLINGAR

Av ekonomiska skäl kommer deltagande i fastlandstävlingar, att genomföras beroende på den enskilde simmarens behov och endast vid enstaka tillfällen vara av deltagande med grupp, typ filbyter. Krav måste ställas beträffande simmarens tävlingsform.

Flera mindre tävlingar på Gotland kommer att anordnas.

MOTION

Vattengymnastiken har nu den "kostym" som vi tror finns utrymme för.

Simskola för vuxna har planerats och bör genomföras även fortsättningsvis, enär det föreligger ett stort behov.

KLUBBLOKALER

Lokalerna måste fortlöpande underhållas. Klubbstugan behöver få nytt tak. Läckage i befintligt papptak gör att åtgärder måste vidtagas snarast.

Avtal har tecknats Med Gotlandsresor AB för uthyrning under sommarsäsongen.

EGNA ARRANGEMANG

Julmarknad och Luciafest är en tradition vilken sällskapet planerar även 1986. Sålänge detta ger ett överskott kommer vi att försätta med detta arrangemang inte minst ur PR-sunpunkt.

Påskdoppet ersättes i år med jubileumstävling med namnet COOP-SAM-CUP, till vilken klubbar från fastlandet inbjudes att delta.

ÖVRIGT

Styrelsen uppmanar alla att bidra med ideér. Goda sådana kommer styrelsen att överta med tacksamhet.



BUDGETFÖRSLAG för år 1986

Inkomster

Räntor	3.000:-
Medlemsavgifter	20.000:-
Anslag kommunalt och statligt	35.000:-
Försäljning, läsk	5.000:-
Lotterier	5.000:-
Marknader	10.000:-
WSS-Klubbstugan	11.000:-
Medlemsbidrag	15.000:-
Försäljning simutrustning	8.000:-
Reklam	30.000:-
Garderoben Borgen	<u>30.000:-</u>
SUMMA	<u>172.000:-</u>

Utgifter

Klubbstugan, totalt	9.000:-
Administration o trycksaker	12.000:-
Annonser	3.000:-
Läskinköp	4.000:-
Kostnader för fastlandstävling	70.000:-
Kurser, konferenser	2.000:-
Lotterier	2.500:-
Träningskostnader	7.000:-
Inköp simutrustning	8.000:-
Lägerkostnad	20.000:-
Marknader	5.000:-
Repr. uppv, priser o diplom	4.000:-
Diverse + reserverade medel	<u>25.500:-</u>
SUMMA	<u>172.000:-</u>



HERRAR: 25-meters bana

100m	frisim	Tord Thuresson	0,55,83 DR	851102
200m	frisim	Tord Thuresson	2,03,5	850519
400m	frisim	Tord Thuresson	4,11,92 DR	851102
800m	frisim	Tord Thuresson	9,00,0 DR	841008
1500m	frisim	Tord Thuresson	17,01,1 DR	841216
4x100m	frisim	Ola Sigalit, Peter Olofsson, Johan Rydquist o Tord Thuresson	3,55,0 DR	850303
4x200m	frisim	Ola Sigalit, Stefan Ericsson, Bertil Spångberg o Tord Thuresson	8,32,8 DR	830417
100m	bröstsimsim	Johan Rydquist	1.13.50	850303
200m	bröstsimsim	Johan Rydquist	2,37,79	850113
100m	ryggsim	Johan Rydquist	1,05,88 DR	851123
200m	ryggsim	Johan Rydquist	2,21,3 DR	851208
100m	fjärilsim	Tord Thuresson	1,02,44	850303
200m	fjärilsim	Tord Thuresson	2,11,97 DR	851109
200m	medley	Tord Thuresson	2,18,16 DR	850303
400m	medley	Tord Thuresson	4,48,4 DR	850103
4x100m	medley	Ola Sigalit, Johan Rydquist, Tord Thuresson o Peter Olofsson	4,25,3 DR	850331

DAMER: 25-meter bana

100m	frisim	Eva Persson	1,04,1	810517
200m	frisim	Eva Persson	2,19,8	820613
400m	frisim	Susanne Johansson	5,09,0	750415
800m	frisim	Susanne Johansson	10,33,3	750416
1500m	frisim	Karina Fajersson	20,32,5	831113
4x100m	frisim	Susanne Johansson, Karin Fahlén, Åsa Pettersson, Gunilla Rosenqvist	4,38,5	740504
4x200m	frisim	Susanne Johansson, Ingrid Fahlén, Åsa Fritzell, Gunilla Rosenqvist	10,28,5	740308
100m	bröstsimsim	Anette Fohlström	1,22,7	720725
200m	bröstsimsim	Anette Fohlström	2,57,6 DR	720819
100m	ryggsim	Helen Svensson	1,16,85	821121
200m	ryggsim	Helen Svensson	2,45,2	821128
100m	fjäril	Helen Svensson	1,14,7	820919
200m	fjäril	Helen Svensson	2,46,2	830205
200m	medley	Helen Svensson	2,44,3	820919
400m	medley	Helen Svensson	5,51,2	830205
4x100m	medley	Åsa Fritzell, Marika Björkander, Ingrid Fahlén o Anette Fohlström	5,14,6	720728

Vad avser rekorden i 50-metersbassäng vänd Er till styrelsen kan Ni få besked