

Wisby Simsällskaps



årsredovisning för

1996

*Sten
-94*

WISBY SIMSÄLLSKAP KLUBBKORD 1996

HERRAR		25-metersbana			
25 m	fritt	Johan Karlsson	0.11,60	DR	940312
50 m	fritt	Johan Karlsson	0.24,61	DR	940312
100 m	fritt	Tord Thuresson	0.54,40	DR	870426
200 m	fritt	Tord Thuresson	1.56,75	DR	860413
400 m	fritt	Tord Thuresson	4.11,64	DR	861101
800 m	fritt	Tord Thuresson	8.40,5	DR	860222
1500 m	fritt	Tord Thuresson	16.33,95	DR	860214
4x50 m	fritt	Fredrik Ellebring, David Scholander, Magnus Nordström, Johan Karlsson	1.41,62	DR	931203
4x100 m	fritt	Johan Karlsson, David Scholander, Magnus Nordström, Fredrik Ellebring	3.47,4	DR	931218
4x200 m	fritt	Peter Olofsson, Johan Malmros, Johan Rydquist, Tord Thuresson	8.28,8	DR	861213
50 m	bröst	Fredrik Ellebring	0.32,45	DR	940910
100 m	bröst	Fredrik Ellebring	1.09,14	DR	940910
200 m	bröst	Johan Rydquist	2.33,66	DR	861102
50 m	rygg	Johan Karlsson	0.30,28	DR	950513
100 m	rygg	Johan Rydquist	1.03,7	DR	860614
200 m	rygg	Johan Rydquist	2.17,31	DR	860201
50 m	fjäril	Johan Karlsson	0.26,88	DR	931203
100 m	fjäril	Fredrik Ellebring	1.00,18	DR	941209
200 m	fjäril	Tord Thuresson	2.11,39	DR	860412
100 m	medley	Fredrik Ellebring	1.03,4	DR	941121
200 m	medley	Tord Thuresson	2.13,93	DR	860412
400 m	medley	Tord Thuresson	4.40,29	DR	860125
4x50 m	medley	David Scholander, Fredrik Ellebring, Magnus Nordström, Johan Karlsson	1.58,5	DR	930705
4x100 m	medley	Magnus Nordström, Fredrik Ellebring, David Scholander, Johan Karlsson	4.18,9	DR	940122
DAMER		25-metersbana			
25 m	fritt	Jenny Ellebring	0.12,84	DR	961221
50 m	fritt	Jenny Ellebring	0.27,58	DR	940313
100 m	fritt	Jenny Ellebring	1.01,8		940417
200 m	fritt	Tove Thuresson	2.18,2		950128
400 m	fritt	Tove Thuresson	4.58,56		950128/209
800 m	fritt	Tove Thuresson	10.15,95		950429
1500 m	fritt	Karina Fajersson	20.32,5		831113
4x50 m	fritt	Tove Thuresson, Linda Persson, Irini Tsakalou, Jenny Ellebring	1.58,69		961221
4x100 m	fritt	Jenny Ellebring, Frida Hammarström, Linda Persson, Tove Thuresson	4.31,31		950513
4x200 m	fritt	Tove Thuresson, Frida Hammarström, Linda Persson, Jenny Ellebring	9.44,5		950128
50 m	bröst	Jenny Ellebring	0.36,0		940417
100 m	bröst	Eva Göransson	1.20,3		861219
200 m	bröst	Eva Göransson	2.50,44	DR	861129
50 m	rygg	Jenny Ellebring	0.33,15	DR	950513
100 m	rygg	Jenny Ellebring	1.11,66	DR	950513
200 m	rygg	Tove Thuresson	2.40,88		950706
50 m	fjäril	Jenny Ellebring	0.31,01	DR	960309
100 m	fjäril	Jenny Ellebring	1.12,05		960317
200 m	fjäril	Tove Thuresson	2.41,22		960921
100 m	medley	Jenny Ellebring	1.11,2	DR	940618
200 m	medley	Jenny Ellebring	2.37,8		940416
400 m	medley	Tove Thuresson	5.38,26		960512
4x50 m	medley	Linda Persson, Jenny Ellebring, Tove Thuresson, Frida Hammarström	2.17,08		950514
4x100 m	medley	Linda Persson, Amanda Elgh, Tove Thuresson, Jenny Ellebring	5.04,83		950513

Härmed presenteras styrelsens verksamhetsberättelse för 1996, revisionsberättelse samt redovisning av ekonomiskt utfall m.m.

I slutet av häftet återfinns styrelsens förslag till verksamhetsplan, budget m.m. för 1997 samt en komplett medlemsförteckning.

Vi skulle (som vanligt) gärna ha sett att flera bidragit med mustiga berättelser från årets verksamhet, eftersom vi anser dokumentationen i en förening vara ytterst viktig. Det finns dock alltid en möjlighet att reparera detta under 1997, och ett gott råd är då att teckna ner intrycken medan de ännu är färska.

Avsnitt med kursiv stil utgör bidrag från medlemmar utanför styrelsen.

Ansvariga för sammanställning och redigering m.m.:

Dan och Kjellis

Styrelse

Ordförande:	Kjellåke Nordström
Vice ordf.:	Leif Söderdahl
Kassör:	Lars Hansson
Sekreterare:	Stig Nilsson
Ledamot:	Peter Sahlsten
Ledamot:	Anette Hammarström
Ledamot:	Tove Thuresson

Sammanträden

Sällskapets styrelse har under året hållit 12 st protokollförda sammanträden enl. följande:

960125, 960227, 960417, 960520, 960612, 960713, 960821, 960911, 961015, 961107, 961128.

Gotlands Simförbund

Ombud vid Gotlands Simförbunds årsmöte:

Bertil Ödman

Revisorer

Birgitta Persson

Jan-Erik Sigalith

Kristina Hellström, suppleant

Rune Fohlström, suppleant

Valberedning

Dan Broddvall (smk)

Rune Fohlström

Lennart Lingvall

Kjell Thuresson

Funktionsansvariga

Aktivitetsredovisning	Elsie Nordström
Arkivarie	Elsie Nordström
Försäljning	Elsie Nordström Christina L-Ödman
Dokumentation, resultat	Magnus Nordström
Klubbstugan	Bertil Ödman Kjellåke Nordström
Medlemsregister	Dan Broddvall
Rekordtavla	Johnny Nordström
Tider i badet	Kjellåke Nordström
Träning, nybörjare:	Elsie Nordström
Tävling/läger/resor	Leif Söderdahl Peter Sahlsten Stig Nilsson
Verksamhetsberättelse	Kjellåke Nordström Dan Broddvall
Video	Johnny Nordström

Livet är som en tiövaxlad cykel.
De flesta av oss har växlar
som aldrig används.

Medlemsavgifter 1996

Medlemskategori / grupp tillhörighet	Årsavgift
Ej aktiv i träningsgrupp	50 kr
Plask o Lek, Sim o Lek, Handikapp, Konstsim	150 kr
Elit, Medley, Ryggsim, Sprint	250 kr
Vattengymnastik, Simundervisning för vuxna	400 kr
Ständig medlem	1000 kr

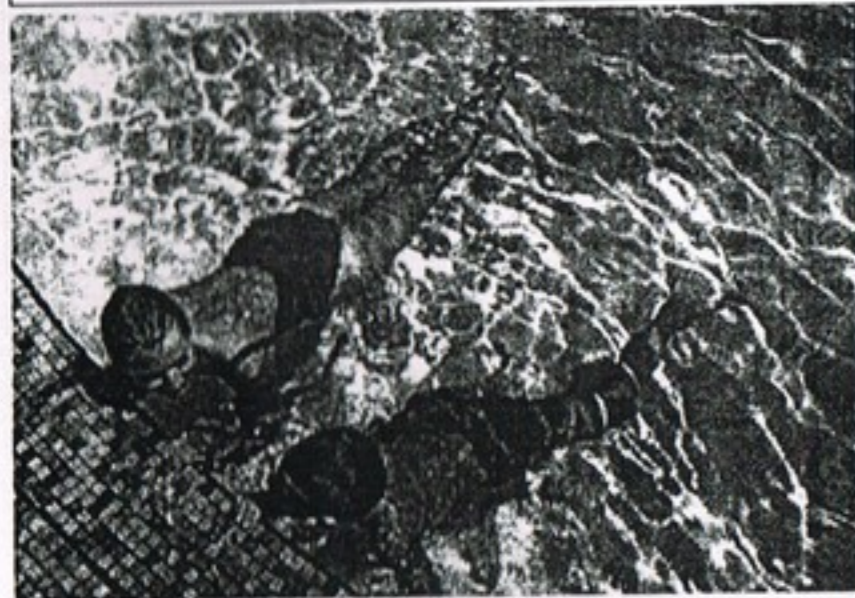

Medlemsrekrytering

Årets medlemsantal stannade vid 433 st., vilket skall jämföras med 478 närmast föregående år — en minskning med 45 personer (-9,4%).

Antalet aktiva har varit 307 st, vilket motsvaras av 345 år 1995, vilket innebär en minskning med 38 st (-11,0%).

Antalet nya medlemmar för året är 91, och av dessa är 79 st aktiva (52 flickor, 27 pojkar). Från föregående år kvarstod således 342 personer som medlemmar. Medlemsomsättningen ligger därmed kring 25%, vilket sammanfaller väl med den tendens som varit rådande under flera år.

Eftersom det i allt väsentligt är antalet aktiva som styr medlemsantalet så blir tillgången till bassängtider och tränare de faktorer som i första hand sätter gränserna. Med de kvalitetskrav sällskapet ställer i dessa avseenden så kan årets nedgång av antalet aktiva (38 st) ses som högst förklarlig, men naturligtvis inte önskvärd.

Hedersledamöter

1	G.W. Roos	1924
2	Sven Montan	1932
3	Sten Lindström	1941
4	Sven Wahlberg	1947
5	W.E. Wadner	1947
6	Anders Calissendorff	1947
7	Anders Attner	1949
8	Karl-Sture Wickman	1958
9	Harry Palm	1987
10	Rune Fohlström	1988
11	Kjellåke Nordström	1990
12	Lars-Erik Larsson	1991
13	Lennart Svennefelt	1991
14	Dan Broddvall	1993
15	Bertil Ödman	1994
16	Elsie Nordström	1994
17	Leif Söderdahl	1994
18	Rune Nyberg	1996

KÖNSFÖRDELNING



Medlemsredovisning alla medlemmar	1996				1995
	Kvinnor	Män	Summa	Procent	Summa
Antal medlemmar	250	183	433		478
varav betalande			424	97,9%	468
"- under 12 år	67	85	152	35,1%	177
"- under 26 år	115	127	242	55,9%	270
"- 5-7 år	19	30	49	11,3%	52
"- 5-20 år	109	116	225	52,0%	249
"- 5-25 år	115	127	242	55,9%	268
"- 7-25 år	108	108	216	49,9%	240
"- 12-25 år	48	42	90	20,8%	93
"- över 25 år	135	56	191	44,1%	208

Medlemsredovisning aktiva medlemmar	1996				1995
	Kvinnor	Män	Summa	Procent	Summa
Antal medlemmar	183	124	307	70,9%	345
varav under 12 år	85	84	149	48,5%	170
"- under 26 år	96	113	209	68,1%	238
"- 5-7 år	19	30	49	16,0%	51
"- 5-20 år	95	108	203	66,1%	229
"- 5-25 år	96	113	209	68,1%	238
"- 7-25 år	89	94	183	59,6%	211
"- 12-25 år	31	29	60	19,5%	68
"- över 25 år	87	11	98	31,9%	107

Medlemmar i resp. träningsgrupp	VT			HT		
	Kvinnor	Män	Summa	Kvinnor	Män	Summa
Elit	5	7	12	5	7	12
Medley	8	7	15	7	9	16
Ryggsim	27	27	54	23	25	48
Uppstickarna	4	10	14	11	15	26
Sim o Lek	17	23	40	23	19	42
Plask o Lek	11	14	25	4	20	24
Handikappgrupp	7	3	10	8	3	11
Konstsim	4	0	4			
Vattengymnastik	71	3	74	75	3	78
Sprintgrupp	1	3	4			
Simundervisning för vuxna	10	8	18	9	5	14
Summa deltagare:	165	105	270	165	106	271
Antal träningsgrupper			21			19

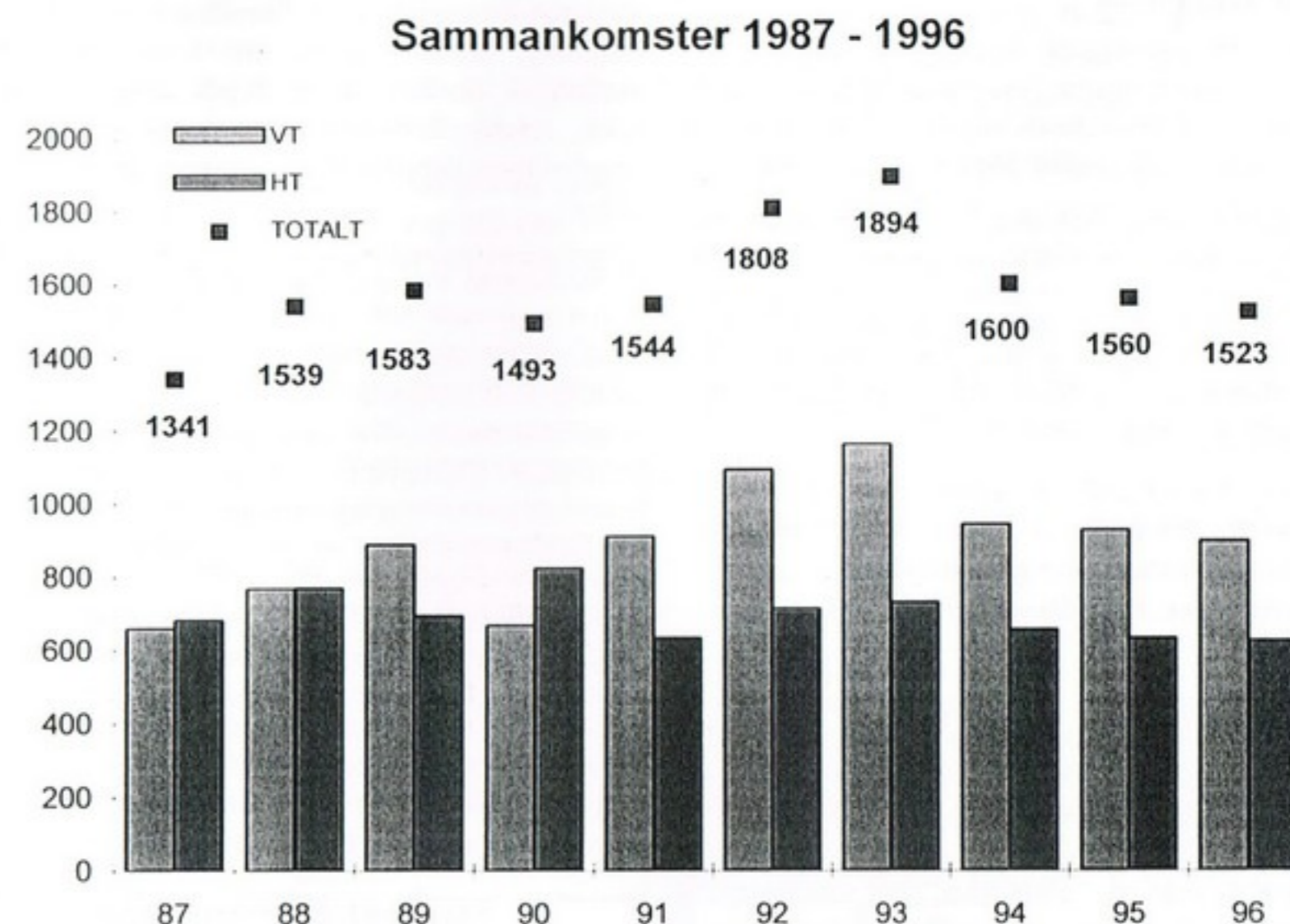
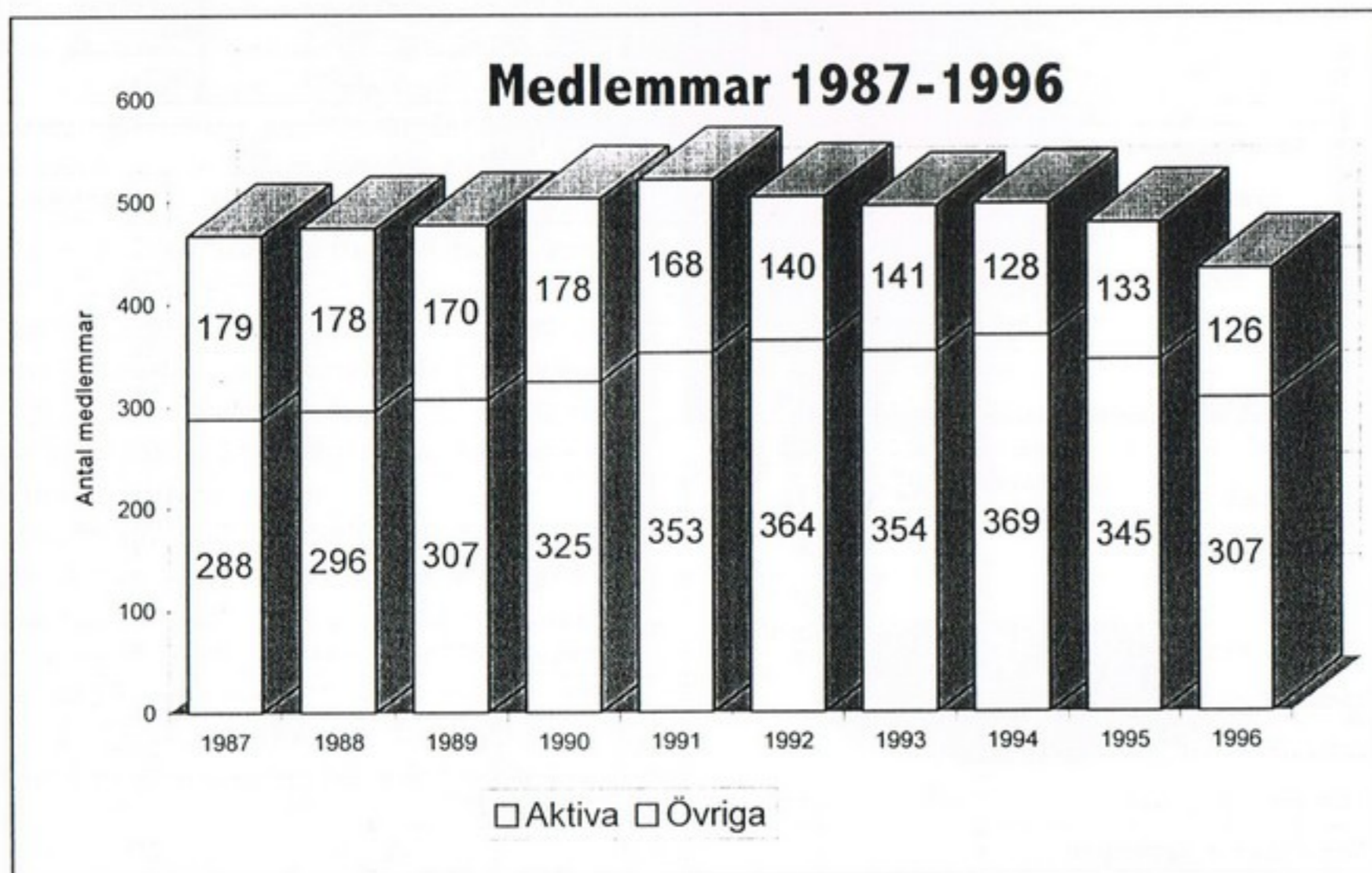
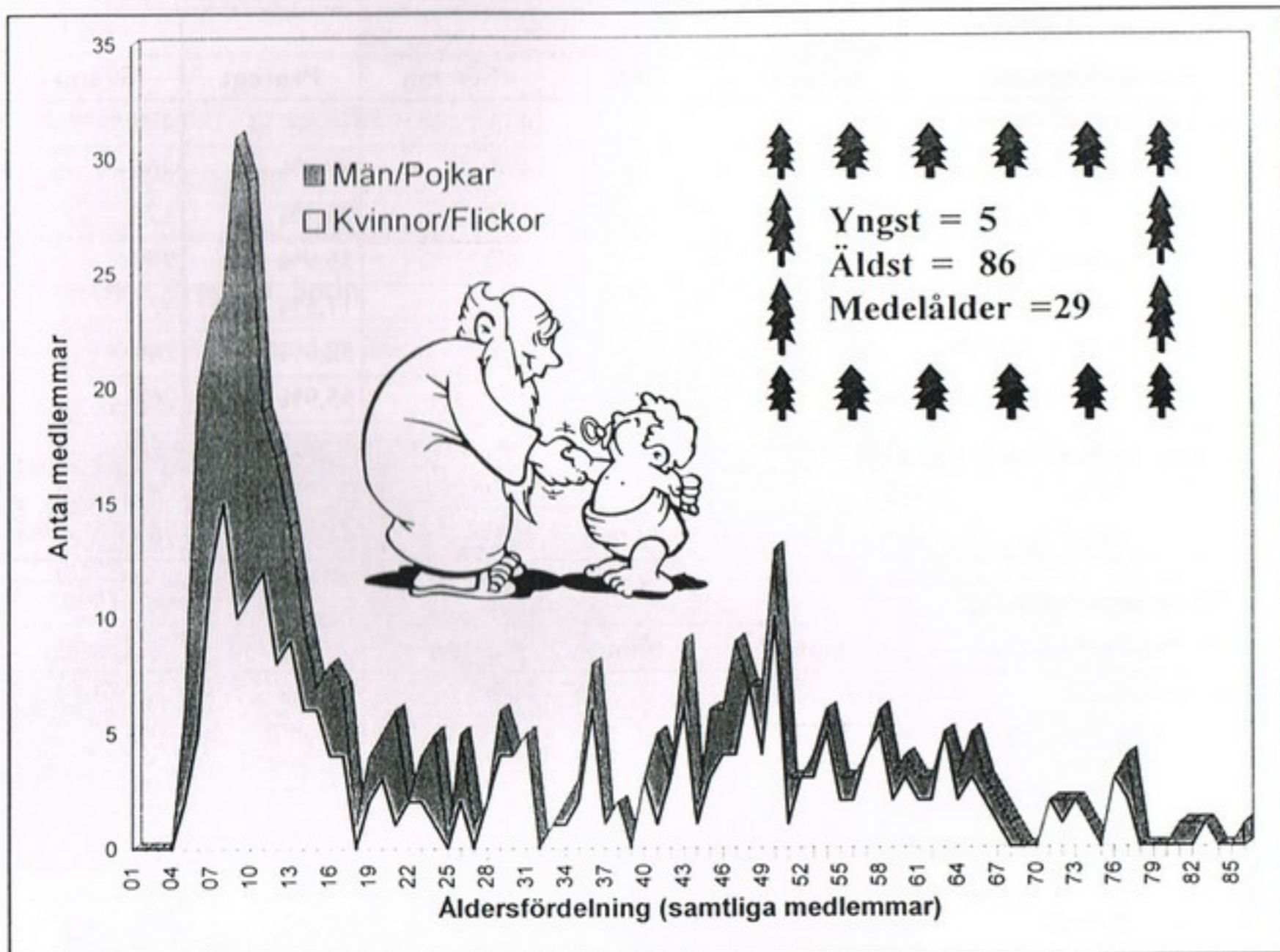

Harry Palm

Vår äldste medlem och hedersledamot nr 9 har lämnat oss. Han avled 9/5-18 i en ålder av hela 93 år.

Harry var i sin ungdom en mycket duktig bröstsimmare och var med i den grupp som faktiskt startade Wisby Simsällskap 1922. Alla Ni som brukar besöka Solbergabadet kunde ofta se honom simma ännu efter fyllda nittio.

Harry var en av våra största privata välgörare och var alltid mån om simsporten på Gotland. Han följde dagens verksamhet med stort intresse, och kände till flertalet av våra framgångsrika simmare.

Ett vandringspris bär Harrys namn och han kommer även av andra skäl att vara kvar i våra minnen under lång tid framöver. Tack Harry

Utbildning

Årets första deltagare i kursverksamheten var Johnny Nordström som "genomled" kurs i massage den 20-21/1. Hans lidande var inte större än att han snabbt repade sig. Kursen var bra.

Barnidrottskonferensen den 3/2 genomfördes med Henriq Hellström som aktiv deltagare.

Den 7/3 lyssnade Stikkan, Magnus, Henriq och Kjellis på Pia Sundhage, som delgav åhörarna sina erfarenheter från, i första hand sin aktiva tid i damjuniorlandslaget i fotboll.

Lennart Gullstrand, elittränarcentrum Bosön, besökte ön den 21/3 och höll ett anförande under rubriken "Varför testning inom idrotten". Anette Hammarström var där och tog del av hans synpunkter.

Britt-Marie och Kjell Thuresson var den 23/3 och tog del av Tor Inge Martinsens erfarenheter från OS i Lillehammer 1994. Kanske något som kan vara matnyttigt inför Island Games 1999.

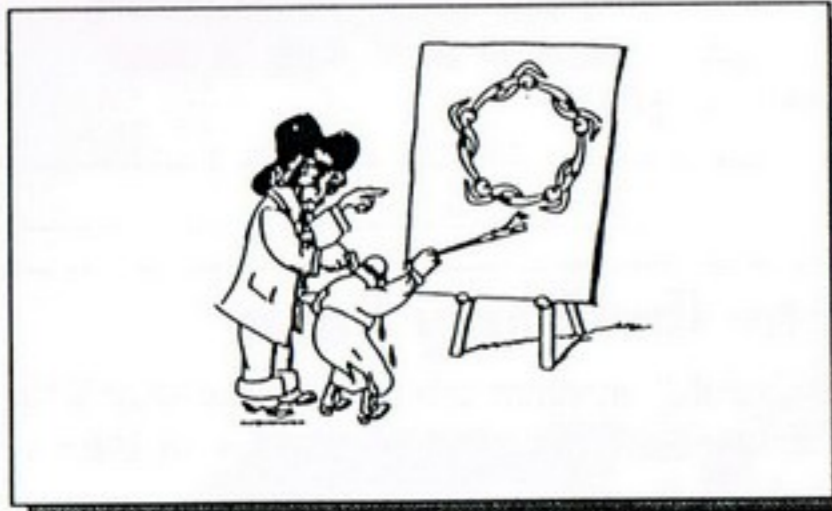

Helgen 30-31 mars deltog Tove, Niklas, Rickard, Linda, Frida och Fredrik i en grundläggande ungdomsledarutbildning i Fårösund för föräldrar och ledare. Lotta Yttergren och Ann-Ewa Thörnhammar var uppskattade föreläsare. En bra genomkörare var den allmänna uppfattningen.

Kjellis var på plats på Tofta Strandpensionat den 6 maj för att delta i en konferens om idrottsresor. En nödvändig genomgång där det framkom de olika idrotternas syn på resebidragen. De minskade bidragen kommer att öka kraven på föreningarna för att få ekonomin att gå ihop.

Nu har vi kommit till den 11/4, vilket

var datumet för föreläsningen om överbelastnings- och förslitningsskador. Föreläsare var Håkan Lindberg, docent, överläkare samt läkare för Malmö IF hockey. Tove, Kjell, Jenny, Sigrid, Frida, Anette, Svea och Christina deltog. Kanske inte den mest lämpade föreläsningen för vår del. Se nedan!

Föreläsningen var uppdelad i två delar varvid första delen omfattade höft och knä samt statistik över förslitningar. I en undersökning hade de jämfört fotbollsspelare och vanliga malmöbor.

I andra delen tog föreläsaren upp vilka skador som förekommer inom ishockey – även nu i statistisk form.

Under de sista fem minuterna frågade en sjukgymnast om förslitningsskador i axlar hos simmare. Det hade han inget svar på.

Vi tyckte föreläsningen var en besvikelse eftersom vi trodde att det skulle vara lite mera allmänt om idrotts-skador inom flera sporter – och inte i form av statistik. Föreläsarens språk i de statistiska avsnitten var mer eller mindre obegripligt för oss. Så det var ingen lärorik kväll för oss!

Tove Thuresson, Jenny Ellebring

När sommaren var över drog man igång en elittränarkonferens för Östersjödrottens elittränare. Vad var mera naturligt än att låta Svea bevista denna konferens, vilken hade deltagare från Bornholm, Gotland och Åland. Det hela gick av stapeln den 30/8-1/9 och gästande föreläsare var Tönu Saartok, Ulf Ekelund, Göran Andersson och Arthur Forsberg.

Tjejer på G. Det borde alla tjejer vara. Den 5 oktober var ett gäng WSS-tjejer på Suderbys Herrgård för att delta i KUL-projektet – Kvinnor Utvecklar Ledarskap. Tjejerna fick möjlighet att "grilla" några politiker. Vi hoppas att de fick fram sitt budskap.

(fortsättning på sidan 9)

GRATTIS

GI:s förtjänstlön i silver tilldelades Elsie Nordström och Dan Broddvall, WSS samt Bengt-Ove Bergvall, HBK. Ett mycket bra val, vilket vi instämmer i till fullo. Uppskattning kan man inte få nog av. Man blir inte rik, men glad.

(fortsättning från sidan 8)

Idrottsträning och rehab i vatten var temat för kvällen den 24/10. Där föreläste Jan-Ewert Johansson och Penti Pitkänen för bl.a. Christina Ödman. Teori och praktik blandades friskt.

Thomas Karlsson RF:s skattejurist gav en inblick i det snåriga ämnet skatter och avgifter den 14/11. Inte lätt, men vem har sagt att det skall vara lätt. En som försökte förstå var Kjellis.

Idrott utan tobak - En temakväll att minnas - genomfördes den 19/11. Deltagarna fick, förutom en gripande föreläsning, ta del av en utställning om skadeverkningar förorsakade av tobak. Frank kunde vittna om en bra föreläsning.

Under våren påbörjades ett par studiecirkel i SISU:s regi. Syftet var att samla föräldrar, ledare, tränare mm till en kick-off i föreningsutveckling. En av cirkelarna är slutredovisad och handlade om vår klubbpolicy och redovisades under namnet "Vår klubbidé". Den andra kommer att slutföras våren -97. Där skall man komma fram till hur vi skall nå våra uppsatta mål.

Träningsverksamhet

Ännu ett år av 100.000-tals meter i simbassängen har avverkats av våra duktiga och energiska simmare. Vi är i djup beundran av Era insatser under året. Ni utför en fantastisk prestation tillsammans med Era tränare med Svea i spetsen.

Vi hoppas att badhusfrågan snart kommer att lösa sig, så vi kan ägna än mer tid för att Ni skall nå framgångar. Verksamheten kan pågå som den gör tack vare Er inställning till simning, träning, umgänge, uppträdande både gentemot varandra och badpersonalen. Tack för att Ni håller humöret uppe trots att det ibland blir trångt i bassängen när ni delar den med allmänheten.

VATTENGYMNASTIK

Varför gymnastisera på land när man kan utöva friskvård i vattnet. Tyvärr har vi några grader för kallt i vattnet, vilket påverkar vissa deltagare negativt. Det är i alla fall fart och fläkt (förutom dem i taket i simhallen) när "VA-Gympatanterna" startar upp bandspelaren

med hänryckande musik. Inte ett öga är torrt. Ingen annan kroppsdel heller förresten. Kör hårt, men rättvist. Vi bugar oss för ledarna Monica, Kerstin, Susanne, Cilla och Ingela.

SIMSKOLA FÖR VUXNA

Härligt, härligt! Vuxna som inser att det man missat som ung kan man ta igen som vuxen. Det är aldrig för sent att förkovra sig i simkonstens underbara värld. En populär verksamhet som hålls igång av Åsa, Johnny och Elsie. Tack och hav förtröstan. Alla kan om man bara vill.

PS. Owe Järlö. Har Du tjuvtränat under året? Du fick ett erbjudande om simträning, men vi har inte sett till Dig i bassängen. DS.

KONSTSIM

Är det KONSTigt att man SIMmar bort ibland? Våra duktiga konstsimmare låg lågt 1996 förutom några få tävlingar. Vi fick dock se ett fint framträdande vid Luciafirandet i badet. Vi hoppas att Ert "sabbatsår" är slut och att Ni snart återkommer med nya tag. Ni behövs. Ni får börja övertala varandra.

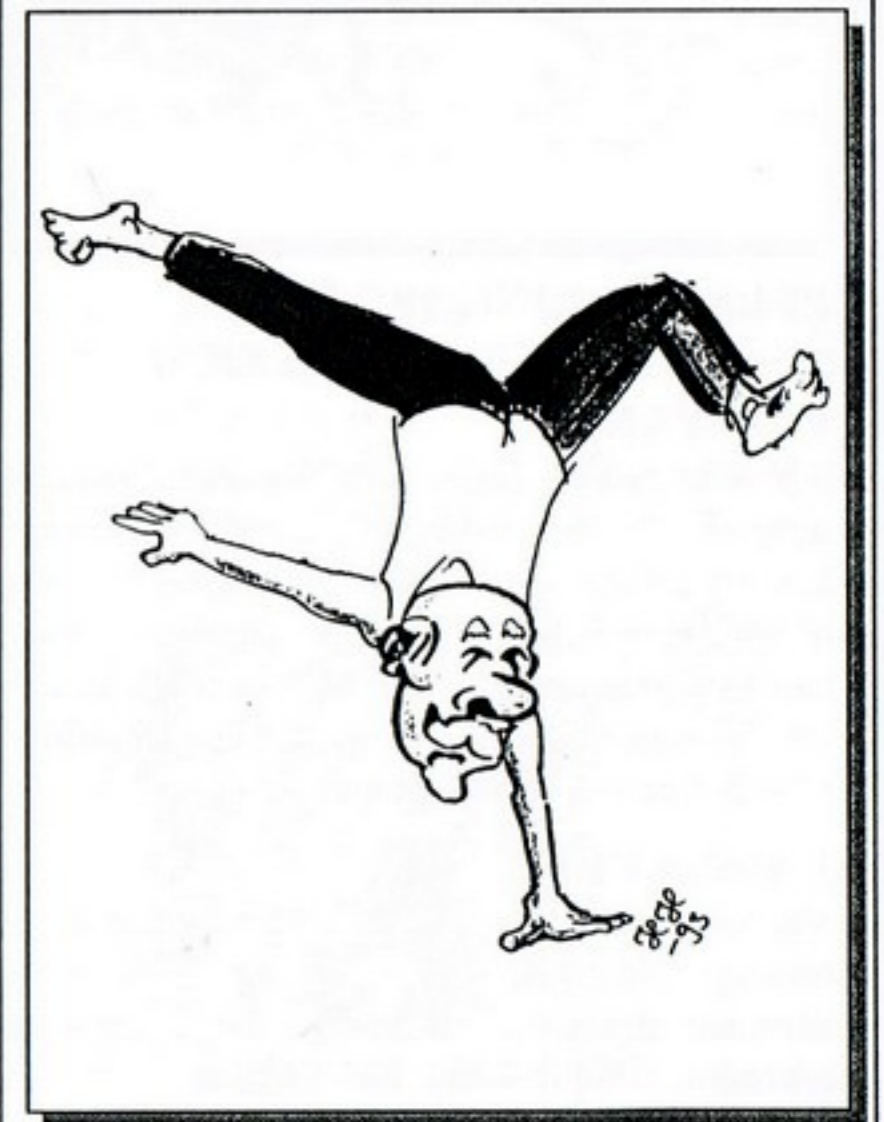

Tävlingar

När man försöker göra en resumé av tävlingsdeltagandet under 1996, får vi än en gång konstatera att våra simmare står sig bra i den nationella konkurrensen. Stort tack till simmarna och tränarna som ser till att simidrotten utvecklas och förs framåt. Vi skall nedan i korta ordalag referera till några tävlingar vi deltagit i.

KORTA PERS

Lördagen den 17/2 drog tävlingarna igång för våra simmare. Lite ringrostiga efter långt tävlingsuppehåll, men inte mindre sugna på att få jaga rekord. Förutom många personliga rekord så satte Jenny Ellebring gotlandsrekord på 50 fjäril med tiden 31.26. Bra början på tävlingsåret.



PERS.TÄVLING 18/2 FÖR SVÄRDFISKEN, HAJEN OCH PIRAYAN

När Svärdfisken, Hajen och Pirayan tar badet i anspråk, slår det verkligen gnistor (om det nu kan slå gnistor i vattnet?). De ungdomar som tillhör ovannämnda simgrupper kämpar på i sin kanske första tävling. Här slås rekorden så det står härliga till. Mycket duktigt av Er alla - både ledare och unga simmare.

LÅNGA PERS

Vägen från korta pers till långa pers går genom träning. När vi skriver 9 mars fick våra simmare sträcka ut ordentligt. Dags för nya rekordnoteringar både för WSS:are och de

andra simklubbarna på Gotland. Att formen infunnit sig även till denna tävling vittnar resultatet om. Jenny Ellebring förbättrade sitt gotlandsrekord på 50 fjäril till 31.01. Alla simmare satte nya pers eller var åtminstone mycket nära.

MALMÖ OPEN HK

I HK-gruppen finns ett gäng härliga och duktiga simmare. De deltog i stortävling den 10-11/2 i Malmö och mötte hårt motstånd. De utför en prestation som är värd all beundran. Tack till Ingvor, Lennart och alla övriga som kämpar för att alla skall må bra.

SOLLENTUNA SIMFESTIVAL

Ovanstående tävling arrangerades 16-17/3 av Turebergs SS. Många fina personliga rekord sattes under helgen - närmare bestämt 114 st på c:a 185 starter.

Elin Funck och Jenny Ellebring lyckades ta sig till final i den prestigefyllda simcupen på 100 m fritt efter fina resultat på sträckorna 25, 50 och 75 meter.

Jennie Hammarström uppnådde bästa placering under lördagen med en bronsmedalj på 100 m bröstsim.

De gotländska framgångarna fortsatte under söndagsförmiddagen med en silvermedalj på 100 m fjäril. Jenny E. satte även ett nytt klubbrekord på 100 m fjäril med tiden 1.12.05.

Ett nytt gotlandsrekord blev det på 4 x 100 medley för damer (4.52.00). Laget bestod av Jenny Ellebring (rygg), Jenny Hallberg (bröst), Tove (fjäril) och Elin (fritt).

Jenny Ellebring fortsatte framgången med en silvermedalj på 100 bröst, och Jennie Hammarström tog sin andra bronsmedalj på 100 fritt. Jennie slog även till med en tredje bronspeng i tävlingens sista gren (100 medley).

Hela 7 medaljer! Det måste betraktas som en mycket lyckad gotländsk simmarhelg!

(fortsättning på sidan 11)

(fortsättning från sidan 10)



SIMIADEN DISTRIKTSFINAL

Den 20/4 genomfördes distriktsfinalen i Simiaden i Romabadet. Deltagare var simmare från WSS, Roma och Hemse. Åldern på de tävlande var 8 till 12 år. 25-talet startande gjorde på 77 starter 28 personliga rekord. Mycket bra.

KONSTSIM USM

Forsgrenska badet i Stockholm tog den 28/4 emot våra konstsimmare Anna Carlsson, Maria Granath, Anna Lekström och Karolina Magnusson. Härligt att Ni kämpar vidare. Vi ser fram emot flera fina framträdanden.

SIMIADEN REGIONFINAL

Till regionfinal i Åkersberga den 4-5 maj hade Jennie Hammarström, Jonas Persson och Henric Juhlin från WSS samt Petra Allestad från Hemse kvalificerat sig. Bäst lyckades Jennie och Jonas som båda klarade sig vidare till U-SM i Göteborg.

DM I HEMSE

Lördagen och söndagen den 11-12/5 avgjordes DM-simningarna i Hemse simhall. Många bra rekord, 141 personliga på 312 starter. DM-tävlingarna har de senaste åren tagit plats som en av höjdpunkterna. Simmarna kämpar och många deltar. Mest framgångsrik var Tove med åtta titlar och Magnus och Mårten med fem vardera. Förutom DM-tecken tävlade man om prispengar. Detta har hållit på några år och är ett uppskattat inslag i själva DM-arrangemangen. Placeringar och poäng redovisas efter Lång DM-referatet.

LÅNG-DM I VISBY

Vårens tävlingssäsong avslutades med Lång DM den 1 juni. Distriktsmästare blev på 800 m

fritt damer Tove Thuresson, WSS med tiden 10.25.79 och 1500 m fritt herrar Mårten Hansson med tiden 18.27.03.

Därefter genomfördes några kortare sträckor för kvalificeringsförsök till kommande tävlingar. Klara för USM yngre i Göteborg den 4-7 juli är Jennie Hammarström och Jonas Persson, WSS samt Maria Larsson, HBK. Jenny Ellebring, WSS är sedan tidigare klar för USM äldre i Sjöbo som går vid samma tid.

Det sattes 13 personliga rekord vid lördagens tävlingar.

Förutom DM-plaketter till Distriktsmästarna delades det ut penningpriser enligt ett poängberäkningssystem där 1:a plats ger 5 poäng, 2:a plats 3 poäng, 3:e plats 2 poäng och 4:e plats ger 1 poäng. Varje simmare måste genomföra minst 3 Simsätt och simma minst 5 individuella grenar. Simmarna skall i förväg anmäla vilka grenar som skall poängberäknas. Poäng och prispengar fördelade sig enligt nedanstående.

Herrar

1. Magnus Nordström, WSS	500:-	25 poäng
2. Mårten Hansson, WSS	300:-	23 poäng
3. Johan Hallberg, HBK	200:-	18 poäng
4. Fredrik Kurki, HBK	100:-	17 poäng

Damer

1. Tove Thuresson, WSS	500:-	25 poäng
2. Jenny Halberg, HBK	300:-	18 poäng
3. Linda Persson, WSS	200:-	16 poäng
3. Elin Funck, HBK	200:-	16 poäng
4. Maria Funck, HBK	100:-	14 poäng



(fortsättning på sidan 12)

UNGDOMS-SM YNGRE I GÖTEBORG

Här hade två unga simmare kvalificerat sig, Jennie Hammarström och Jonas Persson. Tävligen genomfördes 6-7 juli i Göteborg. Bäst klarade sig Jennie med pers både på 50 och 100 m bröst. Jonas kämpade väl på 400 fritt. Vi gratulerar till Era placeringar och till att Ni kvalat in till USM. Tack till Er båda och till Anette som lotsade fram de unga två.



UNGDOMS-SM ÄLDRE I SJÖBO

Blev lite förvånad när Peter och jag kom till Orebadet i skånska Sjöbo fredagen den 5 juli. Det var en 50 m bassäng utomhus! Första tävlingen utomhus för min del!

När jag känt på bassängen och kom upp på kanten kom nästa lilla chock. Jag skulle simma på söndagsmorgonen, inte på lördag! Vi skulle ju ha flugit hem på söndagsmorgonen. Vi bokade om biljetten, vilket var tur.

Den "lilla" hyrbilen var en sprillans ny Merca. Ett riktigt vrålåk! Vi bodde i en militärförläggning som inte riktigt var av samma klass som hyrbilen, men vi sov gott (tillsammans med fem killar från Finspång).

Fritiden fördrevs med bl.a. besök i Köpenhamn, biobesök m.m.

Så kom söndagen och mitt lopp 50 fritt, flickor 15-16 år. Första 25:an gick fint, men sedan försvann all ork och jag slutade 3:a i heatet. Tiden var inte direkt lysande och jag var besviken.

Det var en hellyckad helg, och som Peter sa: "På topp hela tiden, men sen kom en knappt 30 sekunder lång formsvacka precis när jag skulle simma. Tack WSS och Peter för denna helg!"

Jenny Ellebring

HANDIKAPP OS - PARALYMPICS I ATLANTA

Augusti -96. Visserligen simmar inte Sara Olofsson för WSS längre, men vi vill ändå gratulera Sara till framgångarna. Grattis till silver på 100 m bröst. Mycket bra.

TJUST CUP I VÄSTERVIK 21-22 SEPTEMBER

När vår egen "stortävling" blev inställd passade vi på att använda denna tävlingshelg till att åka till Småland. Det är många år sedan vi var i detta distrikt för att mäta våra krafter, nu var det dags. Valet föll på en tävling i Västervik kallad Tjust Cup. Här utlovades det bekvämt gångavstånd mellan förläggning och simhall. Och ingen blev besviken på den punkten, det handlade om hundra meter från dörr till dörr.

Tjust Cup kallades tävlingen och cupen bestod i en tävling mellan föreningarna där endast lagkappsinsatserna räknades. Redan på lördagen hade Swim Team Gotland kopplat greppet på motståndarna och under stort jubel, mest från de våra, kunde så åldermannen Magnus höja bucklan som bekräftade segern över de övriga tiotalet lag. Individuella segrare blev Mårten Hansson (tre guld), Håkan Hansson (två guld) och Filip Sahlsten (ett guld).

Stor dominans visade gotlandssimmarna på 50 meter bröstsim flickor födda 1983-84 där vi tog de fyra första platserna genom Maria Larsson (Hemse), Jennie Hammarström (WSS), Lina Mattsson (Roma) och på fjärdeplats Angelica Allestad (Roma).

Nästan lika stor dominans var det på 400 meter frisisim pojkar födda 1983-84 där alla tre medaljerna togs av WSS-simmare: guld genom Håkan Hansson, silver till Filip Sahlsten och bronset till Jonas Persson.

Efter en lyckad tävlingshelg i Västervik avslutades smålandsäventyret i Oskarshamn med bio, pizza och en stärkande promenad till båten.

(fortsättning på sidan 13)

(fortsättning från sidan 12)

ISSF-Ö-SPEL

Det 10:e Island Games för handikappade gick av stapeln den 5-12 augusti här på Gotland. En underbar skapelse där det handlar om vänskap, gemenskap och sammanhållning. Vi fick förmänen att hålla i arrangemangen vad gäller simdelen. Vi hade några simmare och ledare som tog emot i Solbergabadet. Tillsammans med Geoffrey Corlett, grundare och initiativtagare till både Island Games och Ö-spelen för utvecklingsstörda, hade vi en härlig stund i Solbergabadet onsdagen den 7/8. Tack för att vi fick vara med.



ÅKERSBERGA SIM

Den 12-13 oktober försökte följande ungdomar kvala inför Ungdoms-SM region: Jeanette Gustavsson, Lisa Eifrem, Bahar Kiasat, Ida Sandin, Johanna Nyberg, Erika Nilsson, Johan Lundh och Martin Johnson. Bäst lyckades lilla Ida med fyra bronsmedaljer. Simmarna satte naturligtvis massor med personliga rekord, 38 st på 42 starter. Det kan poängteras att på 400 fritt flickor -85 och yngre tog WSS tre av de sex främsta platserna.

HÖSTPERS I VISBY

Den 12/10 genomförde vi, trots avsaknad av simmarna som deltog i Åkersberga Sim, en höstperstävling. Man blir förvånad hur ofta en simmare kan sätta personliga rekord. Cirka 200 starter och över 100 pers. Tack till alla simmare som ger järnet både på tävlingar på fastlandet och på hemmaplan.

FANTOMEN CUP

22-24 oktober. Årets upplaga av tävlingen hade lockat nästan tjugo deltagande klubbar varav fyra från Finland. Tävligen omfattade 1800 starter varav Swim Team Gotland bidrog



med 200. Dessa 200 starter resulterade i 70 finalplatser som i sin tur gav 22 individuella och 6 lagmedaljer.

Bästa prestationer i sina respektive klasser gjorde Jenny Ellebring, Hannes Johnson, Elin Funck samt Jenny Hallberg. Två nya distriktsrekord sattes på 50 m bröst av Hannes Johnson resp. 4x50 m medley (Linda Persson, Jenny Hallberg, Tove Thuresson, Jenny Ellebring).

Ovanst. prestationer ger rubriker. Men samtliga deltagande ungdomar visade genom sina fina resultat i tävlingen vad all träningsflit betyder. Sveas förmåga att stödja och i viss mån ställa krav på sina simmare var bra.

Sammanhållningen och kompisandan bland våra positiva simmare låter sig inte beskrivas - den måste upplevas.

Hans Juhlin

Utdrag ur SPIF-bladet:

Gotlänningarna är trogna och kommer varje år. Oj vad de kunde heja - klart bäst i hejarklacksligan. Så fort en simmare från Gotland ropades upp till start så rungande det i hallen av ett jubelrop. Under simningen tjoade de hela tiden på sin kämpande kompis, härligt. Där har vi i SPIF mycket att lära, det var tämligen tyst i hallen när en SPIF:are var i farten.

USM REGIONFINAL

9-10 NOVEMBER

Simmare äldre än 13 år tävlade i Handen och bodde furstligt på hotell Najaden. Sex simmare var kvalificerade nämligen: Jenny Ellebring,

(fortsättning på sidan 14)

(fortsättning från sidan 13)

Linda Persson, Irini Tsakalou, Patrik Persson, Märten Hansson och Hannes Johnson.

Bäst gick det för Hannes som i 14 års-gruppen simmade till sig två guld och ett silver i sitt specialsimsätt bröstsim på sträckorna 50, 100 och 200 meter. Medaljer tog också Märten i gruppen 15-16 år, brons på medleysträckorna 200 och 400 meter.

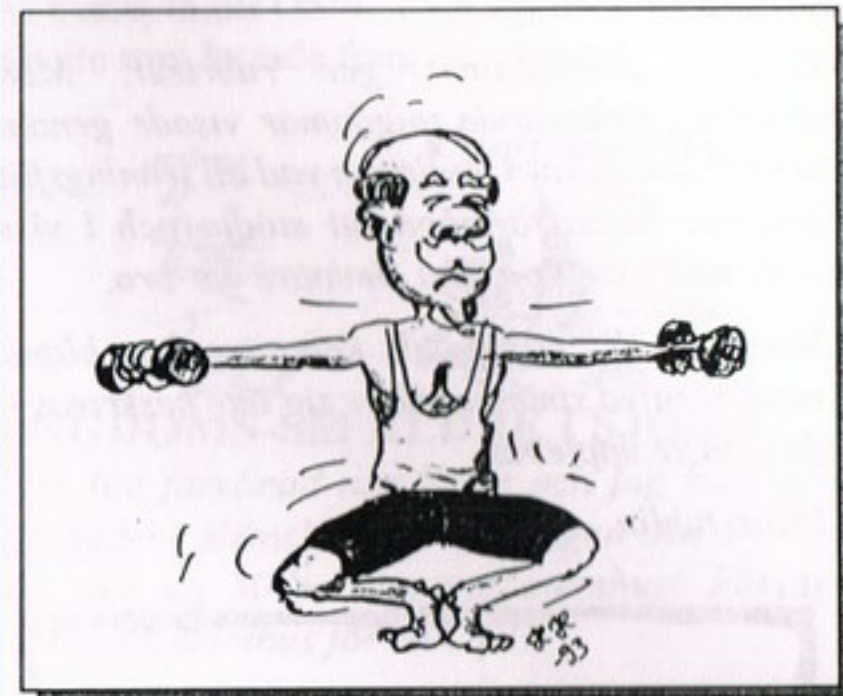

De yngre simmarna bodde på fritidsanläggningen Domarudden och åkte minibuss till tävlingarna i, för oss numera välkända, Söra simhall i Åkersberga. Kvalificerat sig hade Elsa Lundh, Jennie Hammarström, Ida Sandin, Ulrica Ekström, Håkan Hansson, Filip Sahlsten, Joel Nilsson, Henric Juhlin och Jonas Persson.

Bäst här gick det för Jonas och Jennie som båda tävlar i 12 års gruppen. Jonas tog silver på 400 meter frisim och Jennie en fjärdeplats på 50 meter bröstsim.

Jennie var i denna gren närmast av alla WSS simmare att ta en attraktiv plats bland de 16 i riksfinalen. Jennie var fuffiga 4 hundradelar från en riksfinal.

För övrigt fick Gotland bara en simmare till riksfinalen i Göteborg, Maria Larsson från Hemse som vann 50 meter bröstsim i Åkersberga och som trängde sig in bland de sexton.

SJÖHÄSTEN HEMSE

Denna manifestation för våra yngre simmare arrangeras varje år av Hemse BK. Den 9 november tog sig en stor trupp från WSS till Hemse-metropolen för att avverka årets upplaga av Sjöhästen. Många fina framgångar och fina tävlingar, bra resultat och fin stämning. Vi vill med detta tacka HBK för ännu ett år av fint samarbete. Vi tackar även Roma IF Sim av samma skäl.

JULDOPPET DOMUS SIM

Årets sista tävling i Solbergabadet blev Juldoppet den 21/12, sponsrat av Domus. En härlig avslutning på simmaråret med många personliga rekord, klubbrekord och ett gotlandsrekord. 53 simmare från WSS, Roma och Hemse satte under några timmar på lördagen över 100 personliga rekord, 6 klubbrekord samt genom Jenny Ellebring ett nytt gotlandsrekord på 25 m fritt med tiden 12.84. Hon putsade det gamla rekordet med tre tiondelar.

En nyhet för denna tävling var en frisimscup, där samtliga simmare startade på 25 meter. Från detta gick 15 vidare till 50 meter, 10 till 75 meter och kvarvarande 5 till direktfinal på 100 meter. På detta sätt vill vi i Wisby Simsällskap tacka alla inblandade simmare, tränare, ledare, föräldrar och alla andra såsom sponsorer och övriga supportere.



LÄGER

Hemse tog emot med öppna armar och ordnade ett uppskattat läger den 4-9/8. De fixade med boende, mat och träningstider. Ett mycket bra läger, även om några rynkade på näsorna innan. Ett bra läger till billiga kostnader, vilket var ett led i det hela att "spara" inför 1997 som skulle medföra stora åtaganden såsom Island Games, Kortbane VM i Göteborg m.m. Ett stort Tack till Hemse BK och särskilt till Ingela och Bengt-Owe.

Deltagarna var simmare från Elit och Uppstickarna samt Svea med medhjälpare.

Nedan har vi saxat valda delar ur deltagarnas anteckningar

...Jag tycker att det här lägret blev mycket roligare än vad jag hade förväntat mig. Träningen var alldeles lagom hård, och maten var helt OK. Vi har varit gott och det var mysigt att ligga på madrasser på golvet. Vi har haft tur med väder och utflykten vi gjorde till Herta-stranden var helt underbar. Ett gotlandsläger kan nog inte bli så mycket bättre!...



...Jag tycker att man kan springa en dag och ha gympa en dag. Sedan kan man få sova mera på morgonen. Jag tycker att vi skulle spela mera fotboll, och man kan cykla en dag eller gå. Vi borde få mera pasta.

...Maten var bra - fast ibland var den äcklig...

...Det har varit ett bra läger! Bra sammanhållning, bra träning och mycket mat. Ett bra "ställe" med pingisbord, nära till simmet och maten. Det negativa var att det var lite tråkigt att åka till Hemse, att affärerna stängde kl 8 och att det var för mycket ljud på natten...



...Jag tycker att lägret blev bättre än jag trodde innan. Vi bodde bra och maten var god, men lunchen kunde gärna ha serverats på samma ställe som frukost/middag. Vi hade det jättekul tillsammans och har tränat hårt. Det var uppskattat att få åka till Herta en dag och samtidigt tråkigt att det inte fanns något nytt att se. Vi har haft ett bra och välorganiserat läger...

WSS läger och tävlingar 1996

Tävling Datum	Antal deltag.	Antal starter	Startavgift	Kost och logi		Resekostnader			Övr. kostn.	Deltag.-avgift	Tävlingskostnad	
				Totalt	Medel	Färdm	Totalt	Medel			Totalt	Medel
Långa Pers Hemse 96-01-20	25	48+3				Bil/båt Flyg Övr						
Malmö Open Malmö 96-02-10—11	8+2	28	1400	5575	557	Bil/båt Flyg Övr	5250	525	—	4000	8225	822
Korta Pers Visby 97-02-17	34	129+4				Bil/båt Flyg Övr						
Korta Pers Repris Visby 96-03-09	23	79+5				Bil/båt Flyg Övr						
Sollentuna Simfestiv. Sollentuna 96-03-16—17	17+3	128+4	3920	5400	270	Bil/båt Flyg Övr	4914	246		8500	5774	286
Vellinge 96-08-04	2	6	200			Bil/båt Flyg Övr					200	100
SM Handikapp Södertörn 96-04-20	1+1	1	30	1124	562	Bil/båt Flyg Övr	1254	627		500	1909	955
Simiaden (distrikt) Roma 96-04-20	15	58				Bil/båt Flyg Övr						
Konstsim USM Stockholm 96-04-28	4+1			382	76	Bil/båt Flyg Övr	4040	808		2000	2422	484
Simiaden (region) Åkersberga 96-05-04	3+1	17		3440	860	Bil/båt Flyg Övr	1135	283		1500	3500	750
DM Hemse 96-05-11—12	29	198+15		1710		Bil/båt Flyg Övr					1710	59
Lång-DM Visby 96-06-01	15	23				Bil/båt Flyg Övr						
Perstävling Visby 96-06-18	17	46				Bil/båt Flyg Övr						
Läger Handikapp Hemse 96-06-15—20	5			3500	700	Bil/båt Flyg Övr	326	65		1750	2076	415
USM (äldre) Sjöbo 96-07-06	1+1	2	50	1204	602	Bil/båt Flyg Övr	3065	1532	655	500	4474	2237
USM (yngre) Göteborg 96-07-06—07	2+2	9	175	3113	778	Bil/båt Flyg Övr	1509	377	15	500	4312	1078
B-landslagsläger HK Stockholm 96-07-02—06	2			600	300	Bil/båt Flyg Övr					600	300

Tävling Datum	Antal deltag.	Antal starter	Startavgift	Kost och logi		Resekostnader			Övr. kostn.	Deltag.-avgift	Tävlingskostnad		
				Totalt	Medel	Färdm	Totalt	Medel			Totalt	Medel	
Träningsläger Hemse 96-08-04—09	23+1			23000	1000	Bil/båt Flyg Övr					11500	11500	500
Tjust Cup Västervik 96-09-21-22	19+2	116+6	3190	10028	477	Bil/båt Flyg Övr	5040	240	1244	9500	10002	476	
Läger HK Hyltebruk 950818—20	4+1			2000	400	Bil/båt Flyg Övr	1539 924	493		2500 (spons)	1963	392	
SSH-Sim HK Nyköping 96-10-12—13	6+2	30+1	1575	6425	803	Bil/båt Flyg Övr	2620	327		3000	7620	952	
Åkersberga Sim Åkersberga 96-10-12—13	8+3	37+3	1015	8985	816	Bil/båt Flyg Övr	3540	321		4000	9540	867	
Höstpers Visby 96-10-12	24	107				Bil/båt Flyg Övr							
Fantomen Cup Stockholm 96-10-25—27	16+2	116+7	3165	11010	611	Bil/båt Flyg Övr	4350	241		7700	10825	601	
Solna 96-11-01—03	6+2	18	545	4746		Bil/båt Flyg Övr	2383		62	3000	4736	592	
USM (region) Åkersberga/Handen 96-11-09—10	15+5	95+4	1100	12270	645	Bil/båt Flyg Övr	5314	279	90	7500	11274	593	
Sjöhästen Hemse 96-11-09	29+1	74+1				Bil/båt Flyg Övr							
Juldoppet Visby 96-12-21	30	115+6				Bil/båt Flyg Övr			6500	Spons 5000	1500		

Island Games Jersey

Det stora äventyret 1997 blir säkert Island Games på Jersey (28 juni till 5 juli). Jag har deltagit i alla möten om Jersey hittills och kan rapportera följande.

Maximalt 10 simmare från Gotland får följa med. Svea lämnar förslag till Gotlands Simförbund, som gör uttagning senast 97-04-01.

Tävlingarna avgörs i en anläggning vid namn Fort Regent – en jätteanläggning med 6 banor (25 m) samt plats för 400 åskådare. Alla gotländska deltagare bor på Hotel Savoy, på gångavstånd från centrum och arenan.

Resan går med charterflyg direkt från Visby 97-06-28 (lördag) förmiddag så alla kommer i tid till invigningen. Återresa påföljande lördag – även då direktflyg. Priset hamnar på ungefär 7000 kr/deltagare. Ett förslag föreligger med innebörden att kostnaderna delas lika mellan klubb och deltagare. Detta förutsätter bl.a. att de kriterier som anges i brevet om uttagningsregler (bl.a. till målsmän för aktuella deltagare) har uppfyllts. /Leif

WSS TOURS '96

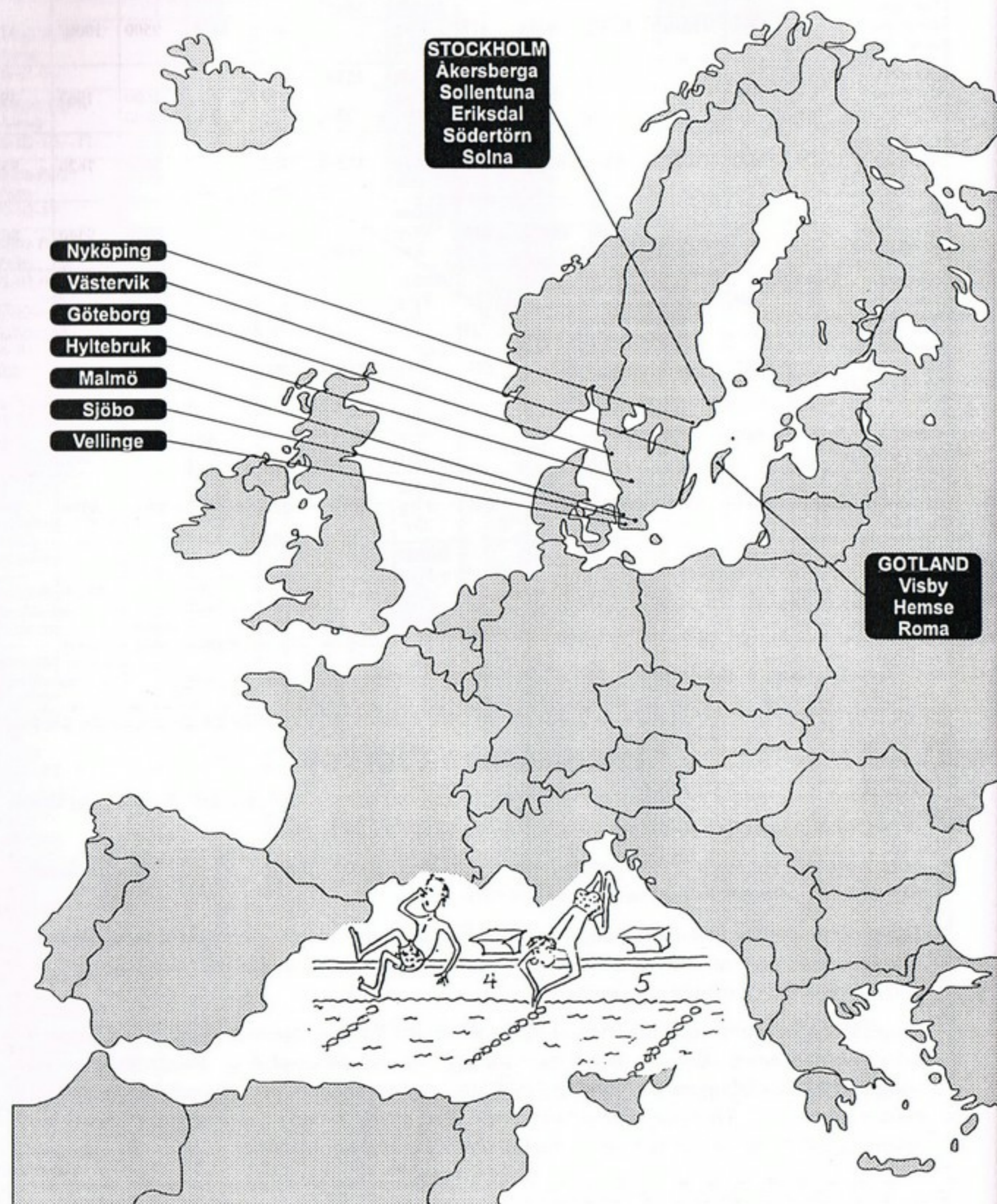

VANDRINGSPRISER



1996

- | | | | |
|---|---------------------------------------------------------------------------------------------------------------------------------------|---|---------------------------------------------------------------------------------------------------------------|
| ★ | Sven Montans vandringspris
(Bästa simmare i sin åldersgrupp enl. nationella resultat)
Mårten Hansson | ★ | Rune Fohlströms stimulanspris
(Bästa prestation samt föredömligt uppträdande)
Jennie Hammarström |
| ★ | Juniwiks vandringspris
(Bästa allroundsimmare i tävlingar på Gotland, DM, KM)
Jenny Ellebring
Mårten Hansson | ★ | Harry Palms minne 1992
(Bästa bröstsimmare under året)
Jenny Ellebring
Hannes Johnson |
| ★ | Fritidsnämndens vandringspris
(Träningsflit — närvaro och kvalitet)
Ida Sandin
Patrik Persson | ★ | WSS uppmuntringspris Bästa prestationer
Karin Lingvall
Henrik Juhlin |
| ★ | WSS vandringspris
(Mest lovande unga simmare, högst 12 år)
Jennie Hammarström | ★ | GSF vp William Holmgrens minne
(Ledare, största individuella insats under året)
Bertil Ödman |
| ★ | WSS vandringspris, Bästa kompis
(Bästa kompis, föredömligt uppträdande, nytt pris 1994)
Lisa Eifréim
Magnus Nordström | ★ | Årets WSS:are
(Framgångsrik, betydelsefull personlighet)
Kjellåke Nordström |
| ★ | | ★ | WSS uppmuntringspris
(För goda insatser)
Rikard Lindberg |



DISTRIKTSMÄSTARE

DAMER

50	fritt	Elin Funck	HBK	29.52
100	fritt	Elin Funck	HBK	1.03.40
200	fritt	Tove Thuresson	WSS	2.20.13
400	fritt	Tove Thuresson	WSS	5.00.69
800	fritt	Tove Thuresson	WSS	10.25.79
4x50	fritt	Tove Thuresson, Elsa Lundh, Linda Persson, Jenny Ellebring	WSS	1.58.76
4x100	fritt	Maria Funck, Jenny Hallberg, Anna Lickander, Elin Funck	HBK	4.30.45
50	bröst	Jenny Hallberg	HBK	36.31
100	bröst	Jenny Hallberg	HBK	1.20.18
200	bröst	Jenny Hallberg	HBK	2.56.97
50	rygg	Linda Persson	WSS	35.06
100	rygg	Maria Funck	HBK	1.14.87
200	rygg	Linda Persson	WSS	2.42.66
50	fjäril	Tove Thuresson	WSS	31.97
100	fjäril	Tove Thuresson	WSS	1.13.43
200	fjäril	Tove Thuresson	WSS	2.48.67
100	medley	Tove Thuresson	WSS	1.12.16
200	medley	Tove Thuresson	WSS	2.40.24
400	medley	Tove Thuresson	WSS	5.38.26
4x50	medley	Marlene Claesson, Jenny Hallberg, Maria Funck, Elin Funck	HBK	2.15.18
4x100	medley	Marlene Claesson, Jenny Hallberg, Maria Funck, Elin Funck	HBK	5.05.91

HERRAR

50	fritt	Fredrik Persson	WSS	26.09
100	fritt	Mårten Hansson	WSS	57.97
200	fritt	Mårten Hansson	WSS	2.09.96
400	fritt	Mårten Hansson	WSS	4.39.77
1500	fritt	Mårten Hansson	WSS	18.27.03
4x50	fritt	Patrik Persson, Mårten Hansson, Fredrik Persson, Magnus Nordström	WSS	1.48.59
4x100	fritt	Patrik Persson, Mårten Hansson, Fredrik Persson, Magnus Nordström	WSS	4.09.88
50	bröst	Johan Hallberg	HBK	35.93
100	bröst	Johan Hallberg	HBK	1.16.51
200	bröst	Johan Hallberg	HBK	2.48.82
50	rygg	Fredrik Kurki	HBK	32.18
100	rygg	Magnus Nordström	WSS	1.09.70
200	rygg	Fredrik Kurki	HBK	2.32.06
50	fjäril	Magnus Nordström	WSS	28.37
100	fjäril	Magnus Nordström	WSS	1.06.83
200	fjäril	Magnus Nordström	WSS	2.43.62
100	medley	Magnus Nordström	WSS	1.07.13
200	medley	Mårten Hansson	WSS	2.29.64
400	medley	Mårten Hansson	WSS	5.13.46
4x50	medley	Mårten Hansson, Frank Gustavsson, Magnus Nordström, Fredrik Persson	WSS	2.05.06
4x100	medley	Mårten Hansson, Frank Gustavsson, Magnus Nordström, Fredrik Persson	WSS	4.42.34

NYA DISTRIKTSREKORD 1996

25 METERS BANA, DAMER

50	bröst	960120 Jenny Hallberg	HBK	34.41
50	fjäril	960217 Jenny Ellebring	WSS	31.26
50	fjäril	960309 Jenny Ellebring	WSS	31.01
4x100	medley	960317 Jenny Hallberg, Jenny Hallberg, Tove Thuresson, Elin Funck	Team G	4.52.00
25	fritt	961221 Jenny Ellebring	WSS	12.84

50 METERS BANA, DAMER

100	bröst	960420 Jenny Hallberg	HBK	1.20.10
50	bröst	960421 Jenny Hallberg	HBK	35.51
200	bröst	960421 Jenny Hallberg	HBK	2.57.58
200	bröst	960628 Jenny Hallberg	HBK	2.55.90
4x50	medley	961025 Linda Persson, Jenny Hallberg, Tove Thuresson, Jenny Ellebring	Team G	2.14.07

50 METERS BANA, HERRAR

50	rygg	961026 Fredrik Kurki	HBK	32.08
50	bröst	961027 Hannes Johnson	WSS	36.01
50	bröst	961027 Johan Hallberg	HBK	35.91
50	bröst	961027 Hannes Johnson	WSS	35.24

HANDIKAPPSIMMARNAS

25 METERS BANA

200	fritt	960210 Sara Tyrsén	klass C	3.36.75
50	fjäril	960210 Sara Tyrsén	klass C	43.99
200	fritt	960210 Ellinor Langheim	klass S8	3.47.26
100	fritt	960210 Ellinor Langheim	klass S8	1.44.50
50	bröst	961012 Annelie Bogren	klass C	56.01
200	medley	961012 Ellinor Langheim	klass S7	4.57.18
400	fritt	961012 Ellinor Langheim	klass S8	8.35.64
50	fritt	961012 Ramona Martis	klass C	37.97
50	fjäril	961012 Ellinor Langheim	klass S7	1.04.18
100	medley	961102 Ellinor Langheim	klass S7	2.11.49
50	fritt	961102 Ellinor Langheim	klass S8	47.92
100	medley	961102 Sara Tyrsén	klass C	1.50.87
50	rygg	961102 Sara Tyrsén	klass C	48.39
50	bröst	961102 Sara Tyrsén	klass C	53.35



På de badorter som ligger i anslutning till heta källor runt om i hela Japan är umgängesvanorna ytterligt ogenerade: herrar och damer badar gemensamt, spritt språngande nakna!

WSS strandvandring

Som en mycket uppskattad del i gemenskapen genomförde Elit och Uppstick en vandring längs den gotländska kusten. Starten skedde vid Solbergabadet den 14/6 och avslutades vid Ihreviken den 15/6. Övernattning och middag blev det vid Kinnerstugan. Ett salt gäng vandrade under stor uppsluppenhet och många glada tillrop. Ett arrangemang som gav mer smak trots att en del kämpade med skoskav och andra krämpor. Här gäller det att inte gå för långt, vilket kan medföra ännu mera skoskav. Dock har man inställningen att man på några år skall ha avverkat hela gotlands-kusten. Bra inställning. Stort tack till Peter, Stickan, Göran, Crister och alla andra som såg till att dröm blev verklighet.



Livräddare på Tofta

Livrädd, LIVRÄDDARE eller Livräddast! Bøjningar än hit och än dit. Det är ordet LIVRÄDDARE vi är ute efter. Vi har ett mycket bra samarbete med dessa strandens riddare. Vi går hand i hand med många uppdrag. Det är inga oöverstigligena hinder i våra verksamheter. En sak har vi definitivt gemensamt och det är förstås vattnet. En livräddare kan visserligen rädda liv även på land, men en simmare som skall försöka ta sig fram i någon av alla simdiscipliner på land. Nej!

Hemortsalternativet

Vi har nu 4 simmare placerade vid Idrotts-gymnasiets Hemortsalternativ. Det är "gamlingen" Tove (hon har varit med längst), Jenny Ellebring, Linda Persson och Frank Gustavsson. Bra tycker vi och hoppas att det hjälper Er framåt.

Nybörjargrupperna och väntelistan

Vi har under vår- och höstterminen haft fem Plask o Lek och Sim o Lek-grupper, tre Rygg-grupper samt en Medley-grupp med yngre simmare och nybörjare. Totalt cirka 130 deltagare.

Under hösten har vi börjat jobba med En Svensk SimLINJE, vilket innebär att man har vissa mål för grupperna där de till väravslutningen får ett diplom med intyg på vad de klarat av.

Kunskapsnivån inom grupperna kan ibland vara lite ojämn, men man försöker då anpassa träningen så den passar alla i gruppen. Det går inte alltid att flytta upp och ner som man ibland önskar eftersom man måste begränsa antalet deltagare i grupperna.

Väntelistan är fortfarande alltför lång. Cirka 170 st. Många av de som kommer med har väntat i 2 år eller mer!

Tack till alla ledare som ställer upp varje lördag-söndag. De flesta är simmare som dessutom tränar själva i veckorna. / Elsie

Valberedningen

Att lyckas i styrelsearbetet kan vara en följd av ett bra jobb i valberedningen. Valberedare är ingen gastronomisk yrkesgrupp, men rätt anrättad meny kan ge en behaglig eftersmak. Valfläsk använder vi oss inte av för att locka till styrelsejobb. Alla kan och skall vara med och ha synpunkter, men besluten tas i styrelsen..

Reklam

Vi hoppas att vi under året kan hitta någon bra form för reklam i badet. Kom gärna med förslag hur vi når sponsorerna. Vi tackar alla som lämnat bidrag i form av pengar eller något vi kan omsätta till pengar.

Försäljning

WSS har många järn i elden. Ett av dessa är försäljning av diverse badsaker och jag har ibland hjälpt till att "vara försäljare". "WSS-butiken" har öppet varje lördag-eftermiddag och söndag-förmiddag när träningsgrupperna är igång. Givetvis finns det möjlighet att handla andra tider också -alltid när nyckeln till förrådet finns där. Det är kul att se de små ivriga lärlingarna komma till sina träningstider, tillsammans med någon förälder. Ofta tar de en sväng förbi mitt bord och tittar om det finns något spännande, sen snabbt ner för ombyte.

Under tiden barnen är i vattnet har föräldrarna möjlighet att dricka kaffe som vi bryggt, något som är uppskattat om man ser till åtgången och det ger en liten slant i kassan.

Artiklarna som vi säljer förvaras nere i klubbbrummet och där finns även det bord som vi, till strax före jul fick bära upp varje gång

till foajén. Det var tungt och slitsamt. I december ersattes det av ett exelent slagbord fastsatt i väggen vid kansliet och med en förlängningsskiva bredvid. Det är vår gode vän, och granne till Elsie och Kjellis, Evert Jakobsson som är mannen bakom detta förnämliga bord.

Lördags-eftermiddagarna går snabbt. Det är en del pyssel bl.a. med Bingo-lotto. Helst skall ju alla lotter säljas - om inte, returneras i rätt tid. Jag tycker det är roligt att kunna hjälpa till och prylarna säljer inte sig själva!! / Christina L-Ö

Lottförsäljning

Wisby Simsällskap har under 1996 sålt lotter som aldrig förr. Under våren sålde vi 1.000 lotter i Idrottens Reselotteri. Under sommaren sålde vi dom populära köpkorten med rabatter i affärer i Visby och Hemse. Kvicklotter sålde vi till de badande motorcykelförarna som deltagit i Gotlands Grand National och så som traditionen bör lottringar vid Luciaavslutningen.

Det ojämnförligt mest inkomstbringande lotteriet för idrottsföreningar är idag BINGO-LOTTO. WSS säljer för tredje året. Under våren sålde vi 140 lotter i snitt per vecka och när handikappsimmarna kom rejält igång

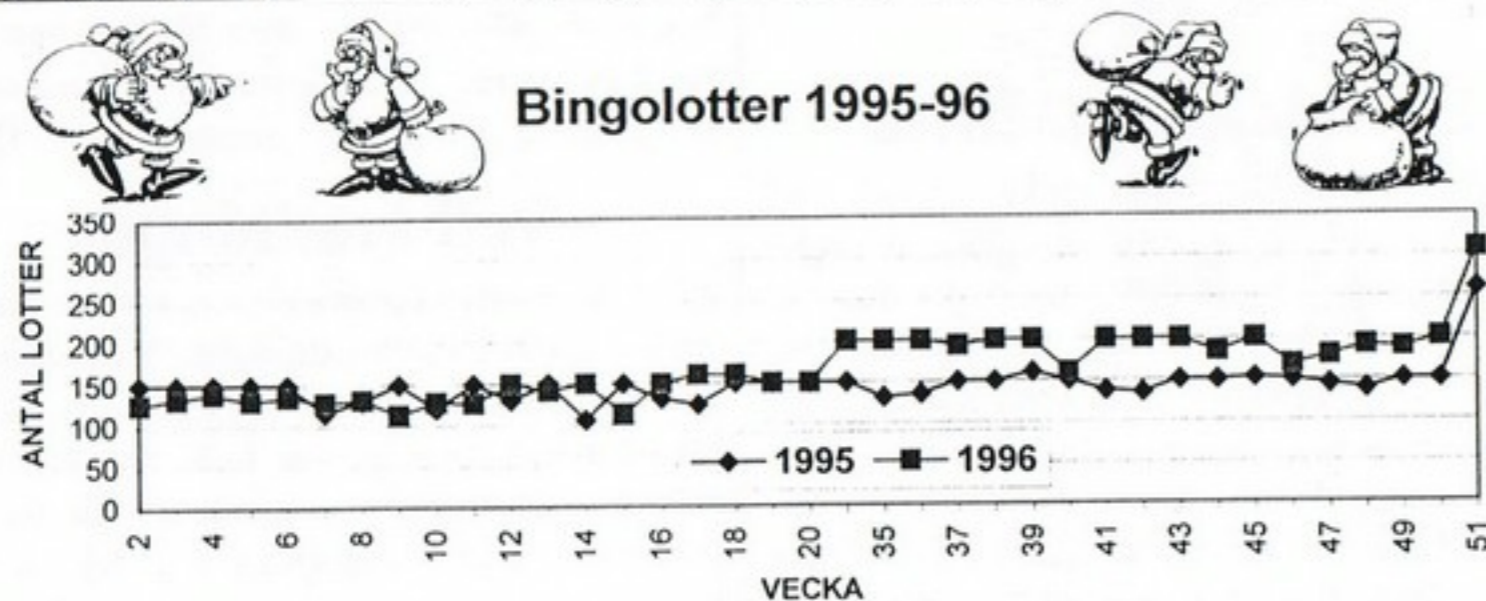

(fortsättning från sidan 22)

under hösten har vi nu höjt snittet under hösten till fina 200 lotter i veckan. Toppnoteringen kom i sista spelomgången innan jul med 308 lotter.

Sammanlagt under 1996 sålde vi 6.214 Bingolotter, ett snitt på 168 under de 37 veckor försäljningen pågick. Föreningens förtjänst hamnade på över fantastiska 100.000 kronor.

WSS Sommar-Loppis

Den 16 maj är det väl sommar, eller hur? Åtminstone sken solen härligt och det var ett underbart väder när årets "Sommar-Loppis" gick av stapeln. En mycket bra dag som alla skall ha heder av. Tack till givare, köpare, simmare och föräldrar som hjälpte till. Vi kör vidare. Allting går att sälja med mördande reklam /Kjellis

Klubbstugan

Alla vet väl var klubbstugan är belägen? Om inte så finns den vid kvarnen Kärringen. Där är det fint må Ni tro. I år begåvades "Östersjöns Pärla" med en flaggstång. Jo, vi vet att flaggstången har funnits länge, men i år fick den resning. Detta såg Bertil, Göran och Kjellis till. Tack till Bertil för stången och Göran för "gaffeln". Tack till övriga som



bidragit med allt annat såsom städning mm.

Poppis är stugan om man ser till uthyrning under sommaren. Använd den gärna när Ni så önskar. Ring så bokar vi!

Inför sommaren -97 skall vi kalka av huset och måla fönster mm. Den 23 augusti skall vi fira 75-årsdagen av WSS födelse där och då måste den stå fin och fräsch.

Tack för i år och välkomna! Bertil och Kjellis

Grattis

Solbergabadet 35 år den 9 april. Vi önskar lycka till och hoppas att en "ansiktslyftning" och uppfräschning gör att Du står pall ytterligare några år. Med all respekt för Din ålder så måste vi se framåt. Vi är många som vill Ditt bästa och då måste Du anpassa Dig till den verklighet som vi lever i. Vi är medvetna om alla besparingsbeting som vilar över oss, men "åldringsvärden" kan få oanade konsekvenser om den uteblir.

Gotland Grand National

Alla helgons dag (2 nov i år) var det åter motorcykelåkarnas julafton. Om den tappra skara som besöker Tofta skjutfält denna dag är helgon vet vi inte, men de är "goa" kämpar som ser vatten som en tillgång. Våra insatser i Solbergabadet är ett uppskattat inslag i den totala upplevelsen, som "fastlänningarna" får vara med om en novemberdag på Gotland. Trötta, smutsiga, hungriga och, i en del fall, besvikna (kedjan brast eller liknande) de kommo, men utvilade, rena, mätta och, i de flesta fall, glada de foro.

Tack till städpatrullen och alla andra glada medarbetare, för denna dag. /Bertil och Kjellis

Julmarknad 14 december

Julmarknadskurvan pekar även i år uppåt vad gäller det ekonomiska. Det såldes bra i stugan och på badet. Även julgranar gick åt. Många handlade gran dagarna före jul och skrev då små lappar vid stugan med uppgift om namn och telefon.

Uppvisningarna på badet var varierande. Bl.a. så hade Handikappgruppen själva satt ihop ett "Konstsims"-program som de framförde. Vi fick även med några "bassängvrak" i en något annorlunda lagkamp mot elitsimmare.

Det blev två pysselkvällar innan julmarknaden. Den ena med de "stora" simmarna under ledning av Britt-Marie och den andra med Lasse och Marica och deras "Svärdfiskar" vilket uppskattades.

Tack till ALLA som hjälpt till.

Så en efterlysning! Är det någon som filmat bl.a. Konstsimmarna? Vår film tog slut precis när de började. Hör av Er. /Elsie

Utomhusbaden

Vi körde utomhusbaden Terra Nova, Gråbo och Melonen även under 1996. Tyvärr blev inte överskottet lika bra som 1995, men vi är helt nöjda med resultatet samt att många av våra simmare hade sommarjobb. Det blev inte så bra början med försenad start i Melonenbadet p.g.a. kakelsättning. Sommaren var heller inte den varmaste vi upplevt. Ni som utför det jobbet skall ha ett stort tack.

Grodan - tävlingsprogram

Nu har vi kört drygt 1 år med Grodan - Dataprogrammet för tävlingsverksamhet. Det känns bra och när rutinerna blir än mer finlipade kan vi prestera ännu bättre resultatservice. Lars Hansson har under året introducerat Hans Juhlin i denna DATA-hantering. Redan nu märks att det blivit en proffsigare hantering av hela sekretariatets ovärderliga insatser.

Årets WSS-are

Tack för allt stöd som jag fått under året. Tack för att jag än en gång fått utmärkelsen "Årets WSS-are". När man kämpar och jobbar mot samma mål är det viktigt, att man uppträder som ett team, vilket jag tycker att vi till stora delar har gjort. Vi har många saker som vi måste kämpa för och en av dessa är ett nytt badhus. Mycket energi och många sammanträffanden med både politiker och övriga behövs. Förhoppningsvis leder detta till någonting bra. Det är en inspirerande uppgift att "coacha" fram WSS till en framstående förening. Tack för 1996 och satsa framåt. Det finns ingen anledning att backa. /Kjellis



Uttagningsregler för tävlingar utanför Gotland

WSS styrelse fastställer verksamhetsplan (normalt för en tid av ett år) för simverksamheten i samråd med chefstränaren. Avvikelse från verksamhetsplanen beslutas av styrelsen. Sällskapets ekonomiska förutsättningar kan komma att påverka planeringens genomförande, vilket i förekommande fall meddelas berörd tränare.

Tränaren ansvarar för uttagningar och anmälningar till i planen upptagna tävlingar i samråd med berörda simmare. För simmare vid simgymnasium/motsv. på fastlandet samordnas uttagning till tävling med resp. skolas tävlingsprogram när så är möjligt.

Endast simmare som av tränaren bedöms vara kvalificerad anmäls till tävling!

För att anses kvalificerad krävs av simmaren:

- att hon/han normalt följer WSS träningsprogram (ej enbart inför tävling);
 - att tävlingsformen enl. tränarens bedömning är acceptabel;
 - att ingen sjukdom, skada eller motsvarande hinder föreligger, som påtagligt försämrar möjligheterna till goda resultat;
 - att regelmässig träning skett närmast före tävlingen;
 - att kvaliteten i träningsinsatsen (intensitet, vilja engagemang m.m.) varit god/hög. (Enbart närvaro, men kanske håglöst genomförda pass anses inte kvalificerande!);
 - att anmälningstiden berättigar till deltagande i minst två (2) individuella grenar (ev. lagkamp således ej inräknad). Dock skall anmälan ske till minst fyra (4) grenar. Undantag gäller vid SM, JSM samt SUM-SIM riksfinal samt när enl. chefstränaren och ordf. i samråd särskilda skäl för deltagande anses föreligga;
 - att hon/han genomför samtliga grenar till vilka anmälan skett när anmälningstiden berättigar till start enl. tävlingens startlista. Ev. strykning ombesörjs av tränaren och får ske endast när särskilda skäl föreligger;
 - att hon/han genom sitt uppträdande visar tillräcklig mognad för att representera WSS.
- Chefstränaren i samråd med ordf. avgör ev. deltagande när sådan frågeställning uppkommer.
- Ovanstående uttagningsregler bör normalt tillämpas även för tävlingar på Gotland, men av bl.a. ekonomiska skäl kan de därvid i tillämpliga delar ges en mera generös tolkning.

Dessa uttagningsregler ersätter tidigare regler (87-04-06) och gäller tills vidare, dock längst intill dess styrelsen fastställer nya eller reviderade uttagningsregler.

92-05-20

WSS styrelse



Riktlinjer för uppflyttning

ELIT						
Seriös satsning, skall underordna sig klubbens normala, träning. 5.500-6.000 m i bra fart. Skall klara kvaltid enl. nedan på en 400- och en 100-meterssträcka. Träning 8 pass/vecka + 1 frivilligt. Normalt 4 fastlandstävlingar/år.						
	400 fr alt.	400 br	100 fr alt.	100 br	400 medl	100 medl
Pojkar:	4.59.0	6.19.0	1.05.0	1.22.0	5.44.0	1.13.5
Flickor:	5.23.0	6.43.0	1.10.0	1.29.0	6.10.0	1.19.0

UPPSTICKARNA A				
4.000 m i bra fart. Alla simsätt inkl. vändningar tekniskt bra. Träning 6 pass/vecka. 3 fastlandstävlingar/år.				
	400 fr alt	400 br	100 fr	200 medl
Pojkar/flickor:	6.25.0	7.25.0	1.20.0	3.25.0

UPPSTICKARNA B					
(9-11 år) Alla simsätt med godkänd teknik inkl. vändningar. Träning 4 pass/vecka. 2 fastlandstävlingar/år.					
Pojkar/flickor:	400 fr alt.	400 br alt	400 rygg	100 medl	Inga krav på tider

MEDLEY				
(8-10 år) Bröst, rygg eller frisim med godkänd teknik inkl vändningar. Träning 3 pass/vecka + 1 friv. En f-tävl./år.				
Pojkar/flickor:	200 fr alt.	200 br alt.	200 rygg	Inga krav på tider

RYGG 3-5	
Kunna bröst, rygg ordentligt, fritt någorlunda. Kunna dyka, vända. Träning 1 pass/v + 1 friv.	

RYGG 2	
Kunna bröst, rygg ordentligt, fritt någorlunda. Kunna dyka, vända. Träning 1 pass/v + 1 friv.	

RYGG 1	
Kunna simma bröst 50 m, lite ryggsim. Kunna dyka. Träning 1 pass/vecka.	

SIM O LEK	
Doppa huvudet, hoppa från kanten på det djupa. Utan dyna våga vara där man inte bottnar. Träning 1 pass/vecka.	

PLASK O LEK	
Vara tillräckligt lång för att bottna (på det grunda) med huvudet ovan vattenytan. Träning 1 pass/vecka	

SPRINT	
F.d. tävlingssimmare. Inga fastlandstävlingar, men ev. MASTERS. Träning 1 pass/vecka. Ev. mera om tid finns.	

SLUTORD

När man summerar ett verksamhetsår som gått till ända, märker man snart att det åter har varit ett händelserikt år. Många framgångar för våra simmare och nya härliga kontakter med både föräldrar och andra. Framgångar får inte göra oss övermodiga, utan det gäller att vara ödmjuk även i sådana situationer. Framgångar gör också att kraven blir större, vilket ställer större krav på alla inblandade. Alla måste hjälpas åt på alla möjliga områden. Styrelsens uppgift är och förblir att se till att idéer och tankar analyseras och att beslut fattas som är främjande för WSS fortlevnad.

Vi kämpar för mera bassängtid, vilket inte alla gånger är helt lätt. Med det bad vi har och det faktum att även allmänheten måste få tillgång till badet så får vi acceptera vissa olägenheter. Det måste tillskapas en trivsel som gynnar alla.

Vårt stora problem är de kostnader som fastlandstävlingar drar. Här finns det stora möjligheter för alla att få ihop pengar till resor mm, så låt fantasin flöda. Allt "fraktstöd" är välkommet.

Stort Tack till alla inblandade simmare, tränare, ledare, föräldrar, badpersonal och alla som vi kommer i kontakt med. Utan Er alla kommer vi ingenstans i vår srävan att gå vidare.

TACK !



Kjellåke Nordström

Kjellåke Nordström
Ordförande

Leif Söderdahl

Leif Söderdahl

Lars Hansson

Lars Hansson

Stig Nilsson

Stig Nilsson

Tove Thuresson

Tove Thuresson

Peter Sahlsten

Peter Sahlsten

Anette Hammarström

Anette Hammarström

Balansräkning

UB 961231

TILLGÅNGAR

Omsättningstillgångar

1010	Kassa	1 992.50
1020	Postgiro	3 547.71
1210	Kundfordringar	10 028.00
Summa omsättningstillgångar		15 568.21

Anläggningstillgångar

1820	Inventarier	12 000.00
------	-------------	-----------

SUMMA TILLGÅNGAR 27 568.21

SKULDER OCH EGET KAPITAL

Kortfristiga skulder

2110	Leverantörsskulder	4 500.00
2510	Personalens källskatt	4 300.00
Summa kortfristiga skulder		8 800.00

Långfristiga skulder

2720	Checkräkningskredit (Beviljad 50.000:-)	25 748.46
------	-----------------------------------------	-----------

Obeskattade reserver

2850	Fondmedel WSS	13 101.70
2855	Ständiga medlemmars konto	10 320.00
2856	Rune Fohlströms Stimulanspris	9 811.00
2857	Harry Palms minne	8 273.00
2858	Bingo-Lotto	10 284.00
2859	HK-sektionen	10 164.00
Summa obeskattade reserver		61 953.70

Eget kapital

2910	Eget kapital, enskild firma	- 124 057.87
------	-----------------------------	--------------

SUMMA SKULDER OCH EGET KAPITAL -27 555.71

Beräknat resultat 55 123.92



"Folk tror vad som helst bara man viskar det."

K. Hill-Olof Fredrik

Resultaträkning

960101-961231

RÖRELSENS INTÄKTER

Försäljning

3010	Försäljning läsk	8 547.50
3015	Försäljning simutrustning	19 610.00
3040	Lotterier	23 314.00
3041	Marknader	30 938.50
3042	Försäljning märken	2 471.00
3044	Bingo-Lotto	103 975.00
3045	Lucia	31 214.50
3050	Medlemsavgifter	70 700.00
3052	Medlemsbidrag läger	13 750.00
3053	Medlemsbidrag tävling	37 800.00
3054	Medlemsbidrag träning	1 017.00
3081	Kassarabatter	307.50
Summa försäljning		343 645.00

Övriga rörelseintäkter

3810	Hysesintäkter	20 018.00
3910	Erhållna statliga aktivitetsbidrag	43 804.30
3920	Erhållna kommunala aktivitetsbidrag	91 620.00
3921	Kommunala anslag	11 525.00
3922	Kommunala resebidrag	48 500.00
3990	Övriga erhållna bidrag	50 800.00
Summa övriga rörelseintäkter		266 267.30

SUMMA RÖRELSEINTÄKTER 609 912.30

RÖRELSENS KOSTNADER

Material och varor

4010	Inköp av läsk	-4 881.00
4050	Inköp av simutrustning mm	-10 702.32
4051	Inköp av träningsmateriel	-17 136.50
4055	Lotterier	-11 000.00
4056	Marknader	-11 170.50
4057	Egna tävlingar	- 959.50
4058	Inköp av simmärken	-1 590.00
4059	Lucia	-15 829.50
4061	Reklamkostnader	- 200.00
Summa material och varor		-73 469.32

BRUTTOVINST 536 442.98

Arbetskraft

5010	Löner	- 146 400.00
5610	Arbetsgivaravgifter	-48 208.00
5890	Övriga personalkostnader	-5 900.00
Summa arbetskraft		- 200 508.00



Ekonomiska rapporter



fortsättning

fortsättning

Övriga kostnader

6010	Lokalhyra	-32 673.00
6020	Utgifter klubbstugan	-1 569.90
6022	Utgifter kansli	-1 316.00
6040	Lägerkostnader	-27 497.00
6045	Startavgifter	-31 375.00
6050	El	-7 416.68
6060	Vatten och renhållning	-2 872.97
6410	Förbrukningsinventarier	- 217.50
6420	Dataprogram	- 800.00
6460	Förbrukningsmaterial	-1 956.28
6500	Arkivmateriel och foto	- 700.50
6510	Kontorsmaterial	-4 517.25
6550	Trycksaker	-4 723.25
6810	Tele	-4 526.00
6850	Porto	-1 926.00
7170	Förtäring möten och träffar	-8 001.50
7171	Representation och uppvakning	-7 617.60
7172	Stipendier	-5 310.00
7210	Annonsering	-1 197.69
7310	Försäkring medlemmar	-3 000.00
7350	Försäkring fastighet	-1 442.50
7670	Tidningar, tidskrifter, facklitteratur	- 814.00
7680	Föreningsavgifter	-10 890.00
7681	Tävlingslicenser	-1 027.00
7690	Kost och logi tävling	-56 598.17
7691	Resekostnad tävling	-40 791.24
7692	Övriga tävlingskostnader	-1 387.80
7693	Kurser och konferenser	-4 975.00
7695	Övriga träningskostnader	-5 890.40
7740	Renhållning och städning	-27.00
7760	Reparation och underhåll	-2 656.09
	Summa övriga kostnader	- 275 713.32
	SUMMA RÖRELSEKOSTNADER	- 549 690.64
	RESULTAT FÖRE AVSKRIVNINGAR	60 221.66
	Avskrivningar	
7912	Avskrivning inventarier	-4 984.00
	Summa avskrivningar	-4 984.00
	RESULTAT EFTER AVSKRIVNINGAR	55 237.66
	Finansiella intäkter	
8020	Ränteintäkter	2 314.26
8091	Vinst på premieobligationer	300.00
8099	Övriga finansiella intäkter	-30.00
	Summa finansiella intäkter	2 584.26
	Finansiella kostnader	
8120	Räntekostnader	-1 918.00
8190	Övriga finansiella kostnader	- 780.00
	Summa finansiella kostnader	-2 698.00
	RESULTAT EFTER FINANSIELLA POSTER	55 123.92
	RESULTAT FÖRE BOKSLUTSDISP. OCH SKATT	55 123.92
	RESULTAT FÖRE SKATT	55 123.92
	Beräknat resultat	55 123.92



En vis man vet att han ingenting vet, en okunnig man tror att han vet allt.

REVISIONSBERÄTTELSE

Undertecknade, utsedda att granska Wisby Simsällskaps räkenskaper för år 1996, får efter fullgjort uppdrag avge följande revisionsberättelse.

Inkomster och utgifter svarar mot uppvisade verifikationer. In- och utgående balansräkningar samt vinst- och förlusträkningar har kontrollerats utan anmärkning.

Räkenskaperna är förda med noggrannhet och omsorg.

Med stöd av vad vi under revisionen inhämtat tillstyrkes

- att den i årsredovisningen intagna balansräkningen fastställs.
- att styrelsen beviljas ansvarsfrihet för den tid revisionen omfattar.

Visby 1997-02-02

Birgitta Persson

Birgitta Persson
Revisor



Jan Eric Sigalith

Jan Eric Sigalith
Revisor

Verksamhetsplan 1997

ORGANISATION

- Styrelsen består av 6 ledamöter jämte 1 ordförande och inom styrelsen arbetar man med olika ansvarsområden. Inom de olika ansvarsområdena tar de olika "områdescheferna" de personer som behövs för att lösa sin uppgift, till sin hjälp.

UTBILDNING

- Fortsatt samordning inom Gotlands Simförbund och med SISU för att främja utbildningen.
- Utbildning och vidareutbildning av funktionärer påbörjas 27/2. Vi skall klara Island Games 1999.
- Rekrytering och utbildning av tränare, ledare, styrelse i samarbete med SISU.
- Fortsatt samarbete med SLS och Dykhuset.
- Alla aktiva skall genomgå livräddar- och HLR-utbildning efter förmåga.

TRÄNING

- Fortsatta ansträngningar att förkovra tränarna.
- Stimulera ungdomarna till simträning och tävlingssimning.
- Stödja och uppmuntra de som inte vill tävlingssimma till att utöva någon form av vattensport. (Fensimning, crawlkurs för vuxna mm.)
- Förmå "gamla" simmare att delta i Mastersimningar o.dyl.
- Ta tillvara äldre simmares kunskaper som tränare/ledare.

TRÄNINGSLÄGER

- Anordna ett sommarläger i Mariestad vecka 32.
- Försöka anordna veckoslutsläger på Gotland för elit, yngre grupper samt HK-simmare.
- Träningsläger för HK-gruppen på fastlandet.
- Fortsatt vandring runt gotlandskusten.

TÄVLINGAR

- Målsättningen är ungefär en tävling per månad för tävlingsgrupperna. Ekonomiska förutsättningar måste styra deltagande. Se särskild tävlingsplanering.
- DM-tävlingar i maj.
- Pers.tävlingar med jämna mellanrum.
- Domus Juldopp i december.
- Försöka att genomföra klubb- och stadsmatcher.
- Delta i Island Games på Jersey.
- Åka till Stockholm Summer Games.

Den högsta formen
av intelligens är sunt
förnuft.

(fortsättning på sidan 33)

(fortsättning från sidan 32)

MOTIONSVERKSAMHET

- Hålla igång vattengympa, simskola för vuxna samt starta motionsim som fensimning och crawlkurser.
- Motionsarrangemang i samarbete med GSimF, SLS, Livräddarna Gotland och Solbergabadet.

LOKALER

- Fortsatt underhåll och förbättringar i klubbstugan.
- Verka för uthyrning av klubbstugan under turistsäsongen.
- Stimulera till ökat utnyttjande av stugan bland simmare, ledare och föräldrar.
- Aktivt påverka kommunen och övriga i beslutande ställning om utformning och placering av ett nytt badhus.

ÖVRIGA ARRANGEMANG

- Barncancersimmet.
- Den 9 mars (OBS datum) fyller vi hela Solberga för att simma Barncancersimmet under två timmar.
- Loppmarknad under våren vid klubbstugan.
- Nationaldagen.
- Sundsimmet (Broa-Fårösund).
- Luciamarknad vid klubbstugan samt arrangemang i badet den 13 december.
- Gotland Grand National i november.
- Utomhusbaden under sommaren.
- Den 23 augusti träffas vi vid klubbstugan för att fira 75-årsdagen av Wisby Simsällskaps tillkomst.

EKONOMI

- Hela WSS skall leva och då måste även hela WSS aktivt arbeta för att skaffa pengar och medel för vår gemensamma verksamhet.
- Sälja mera lotter, bl.a. reselotter, under våren.
- Sälja minst 200 Bingolotter per vecka.
- Projektjobb.
- Stor medvetenhet och målinriktning för att öka nödvändiga intäkter.

ÖVRIGT

- Vara öppen för förslag från medlemmarna.
- Styrelsen finns i foajén på badet varje tisdag mellan 17-18 under säsongerna.
- Tillsammans verka för en fortsatt fin klubb där individen står i främsta rummet.

Det är den som går vilse
som finner de nya vägarna.
Nils Kjer



Tävlingar och läger 1997

Månad	Dag	Tävling/läger	Plats
Jan	19	Långa pers	Visby
Feb	16	Korta pers	Hemse
Mar	9	Barncancersim	Alla bad
	15-16	Sollentuna Simspel	Sollentuna
Apr	12	Simiaden (distrikt)	Roma
	17-20	VM (25 m)	Göteborg
Maj	3-4	Simiaden (region)	Stockholm
	24-25	DM	Visby
Jun	14	Perstävling	Visby
Jun-Jul	30-4	Island Games	Jersey
Jul	5-6	USM (50 m, ute)	Halmstad (Ä), Åhus(Y)
	W27	Stockholm Summer Games	Stockholm
	10-13	SM/JSM	Norrköping
Aug	W32	Träningsläger	Mariestad?
Sep	20-21	Tjust Cup	Västervik
Okt	11-12	Lång-DM, perstävling	Visby
Nov	1-2	Fantomen Cup (50 m)	Stockholm
	8-9	SUM-SIM (region, 25 m)	Stockholm
	29-30	SUM-SIM (riks, 25 m)	Gävle
		Sjöhästen	Hemse
Dec	4-7	JSM (25 m)	Kristinehamn
	13	Lucia	Alla bad
	20	Konsum Simcup	Visby

*Du ska icke se
bakåt - tidigare
framgångar
säger inget om
framtiden*

MEDLEMSAVGIFTER 1997

Medlemskategori / grupptillhörighet	Årsavgift
Aktiv i barn- eller ungdomsgrupp	250 kr
Vattengymnastik, Simundervisning för vuxna	500 kr
Ständig medlem	1500 kr
Ej aktiv i träningsgrupp	50 kr

Budget 1997

	1996 BUDGET	1996 UTFALL	1997 BUDGET
INTÄKTER			
Försäljning läsk	8.000:-	8.547.50	9.000:-
Lotterier	30.000:-	23.314.00	20.000:-
Marknader/Lucia/Barncancersim	75.000:-	62.153.00	95.000:-
Försäljning märken o simustrustning	25.000:-	22.081.00	25.000:-
Reklam	12.000:-	0	6.000:-
Medlemsavgifter	80.000:-	70.700.00	75.000:-
Medlemsbidrag läger	17.000:-	13.750.00	37.000:-
--- " --- tävling	60.000:-	37.800.00	60.000:-
--- " --- träning	1.000:-	1.017.00	1.000:-
Hysesintäkter	25.000:-	20.018.00	25.000:-
Ränteintäkter	2.000:-	2.891.76	2.000:-
Kommunalt anslag	130.000:-	151.645.00	150.000:-
Statligt anslag	45.000:-	43.804.30	45.000:-
Övriga bidrag/Egna tävlingar	40.000:-	800.00	0:-
Bingolotto	50.000:-	103.975.00	100.000:-
Utomhusbad	100.000:-	50.000.00	100.000:-
KRONOR	700.000:-	612.496.56	750.000:-
UTGIFTER			
Inköp läsk	5.000:-	4.881.00	5.000:-
Inköp simustrustning	25.000:-	12.292.32	25.000:-
Inköp träningsutrustning	1.000:-	17.136.50	3.000:-
Egna tävlingar	20.000:-	959.50	4.000:-
Lotterier	15.000:-	11.000.00	11.000:-
Marknader/Enduro/Lucia	25.000:-	27.000.00	25.000:-
Förbrukningsmaterial	2.000:-	1.956.28	3.000:-
Klubbstuga	3.000:-	1.569.90	3.000:-
Lägerkostnader	34.000:-	27.497.00	90.000:-
Startavgift	12.000:-	31.375.00	25.000:-
El	8.000:-	7.416.68	8.000:-
VA, renhållning	3.000:-	2.872.97	3.000:-
Kontorsmaterial, underhåll	10.000:-	10.234.34	10.000:-
Telefon	6.000:-	4.526.00	5.000:-
Porto	3.000:-	1.926.00	2.000:-
Möten/träffar/avslutningar	10.000:-	8.001.50	10.000:-
Represent/uppvaktn/WSS 75 år	4.000:-	7.617.60	50.000:-
Reklam/annonser	8.000:-	6.120.94	8.000:-
Priser	8.000:-	0.00	0:-
Stipendier	7.000:-	5.310.00	6.000:-
Försäkringar (fastighet, medlemmar)	8.000:-	4.442.50	6.000:-
Facklitteratur, prenumerationer	2.000:-	814.00	2.000:-
Föreningsavgifter	13.000:-	11.917.00	12.000:-
Kost och logi tävlingar	65.000:-	56.598.17	80.000:-
Reskostnader tävlingar	65.000:-	40.791.24	80.000:-
Kurser o konferanser	5.000:-	4.975.00	5.000:-
Övriga tävlings- o träningskostnader	3.000:-	8.126.20	15.000:-
Löner + arbetsgivaravgifter	200.000:-	200.508.00	210.000:-
Lokalhyra	40.000:-	32.673.00	40.000:-
Räntor o övriga finansiella kostnader	3.000:-	2.698.00	3.000:-
KRONOR	613.000:-	553.236.64	749.000:-

1996 ÅRS ÖVERSKOTT 59.259.92 (55.123.92 efter avskrivningar på 4.136:-)



MEDLEMSFÖRTECKNING 1996

Namn	Adress	Ort	Tel	Född	VT	HT	Nr
A							
Aaw, Charlotte	Lunds Västerhejde	621 48 VISBY	264349	1990-09-27	SL1		244B
Aaw, Christoffer	Lunds Västerhejde	621 48 VISBY	264349	1989-01-04	SL1		244A
Abrahamsson, Sten	Slättergatan 31	621 54 VISBY	278787	1953-05-26			170
Ahlgren, Jakob	Polhemsgatan 17	621 45 VISBY	278337	1991-03-14	PL1		208
Ahlqvist, Magdy	Stjärngatan 25	621 41 VISBY	249737	1934-09-30			054
Ahlström, Malin	Haqvin Spegelgatan 14	621 45 VISBY	214298	1975-05-31			233
Aldenroth, Britt-Marie	Bokbindargatan 11	621 53 VISBY	276151	1967-12-28	VG1	VG1	004
Andersson, Angelica	Bjerstorpsvägen 13	621 48 VISBY	296141	1988-05-11	PL2	SL2	371
Andersson, Elias	Stenstugu Stenkyrka	620 33 TINGSTÄDE	272378	1987-04-11	SL2	R1	266
Andersson, Jennifer	Jungmansgatan 211	621 52 VISBY	216971	1988-09-18			272
Andersson, Jennifer	Trädgårdsgatan 359	621 54 VISBY	276566	1989-08-31	PL2	SL2	370
Andersson, Jenny	Vallérgatan 10	621 43 VISBY	212508	1983-01-14	HK	HK	257
Andersson, Manna	Byrumsgränd 15	621 58 VISBY	213191	1913-03-07			S04
Berg-Andersson, Ing-Marie	Bäcks Akeback	621 92 VISBY	261340	1963-12-10	VG2	VG2	014
Ansin, Camilla	Unghanse Eskelhem	621 97 VISBY	266694	1967-05-09	VG4	VG4	089
Ansin, Eva	Liljewalchsvägen 17	621 46 VISBY	249654	1960-10-01	VG4	VG4	084
Asplund, Sara	Appellstigen 28	621 47 VISBY	247491	1988-06-18	SL1	SL3	285A
B							
Barve, Ewa	Skomakre Lummelunda	620 33 TINGSTÄDE	273184	1944-04-02			267A
Barve, Lowe	Skomakre Lummelunda	620 33 TINGSTÄDE	273184	1983-01-25	UB	UA	267B
Barve, Olov	Skomakre Lummelunda	620 33 TINGSTÄDE	273184	1930-02-19			267C
Belfrage, Erik	Järnvägsgatan 27	621 45 VISBY	278316	1987-06-10	SL1		241
Bengtsson, Bernt	Tvinnaregatan 158	621 48 VISBY	264272	1949-04-24	SV1		033
Bengtsson, Bo	Nystugu Sanda	620 20 KLINTEHAMN	241560	1935-08-09			284
Benitez, Alberto	Gärdestigen 5	621 50 VISBY	277690	1980-04-26	UA	UA	206
Bergman, Marcus	Poppelgatan 9	621 43 VISBY	249455	1989-11-07	PL1	PL2	365
Bertwig, Alex	Kviende Othem	620 30 SLITE	226041	1985-11-19	R3		291B
Bertwig, Josefine	Kviende Othem	620 30 SLITE	226041	1983-01-29	R3	M	291A
Besterman, Katri	Jungmansgatan 183	621 52 VISBY	213632	1979-11-25			046B
Besterman, Svea	Jungmansgatan 183	621 52 VISBY	213632	1944-11-17			046A
Bjuresten, Betty	Kolonigränd 3	621 49 VISBY	216976	1949-07-18	VG1	VG1	116
Björk, Maria	Gotenhofsgatan 19	621 58 VISBY	215568	1986-06-27	R1	R3	238
Björkander, Jessica	Kakelugngatan 27	621 53 VISBY	277249	1989-02-14	SL1	SL3	219B
Björkander, Joakim	Kakelugngatan 27	621 53 VISBY	277249	1985-10-21	M		219A
Björklund, Gunilla	Sankt Nikolaigatan 35	621 55 VISBY	218330	1942-12-25	VG1	VG1	137
Blomqvist, Susanne	Follingboväg 16	621 43 VISBY	215991	1965-01-29	VG2	VG2	020
Bodin, Lisbeth	Irisdalsgatan 28	621 42 VISBY	213122	1948-11-19	SV1	SV1	034
Bogren, Annelie	Silvergatan 6F	620 12 HEMSE	480670	1979-06-28	HK		314
Brandt, Christian	Andregatan 18	621 49 VISBY	213260	1961-12-27			204
Breiler, Tove	Trädgårdsgatan 371	621 54 VISBY	213279	1985-11-04	R3	R2	392
Broberg, Veronica	Korgmakargatan 27	621 53 VISBY	278473	1990-07-24	PL1	SL2	366
Broddvall, Dan	Fröjelgatan 12	621 43 VISBY	216214	1936-07-18			H14
Broddvall, Mai	Fröjelgatan 12	621 43 VISBY	216214	1946-05-30			185B
Broddvall, Rickard	Vasavägen 61A, 4 tr	582 33 LINKÖPING	013139847	1973-04-25			185A
Brolin, Margareta	Mästergatan 20, 3 tr.	621 42 VISBY	218452	1948-07-12	VG4	VG4	104
C							
Calissendorff, Anders	Valdemarsgatan 24	621 45 VISBY	213459	1910-11-15			H06
Calmén, Viktor	Västra Skräddargården 10	621 53 VISBY	277580	1988-12-27		R1	251
Carlén, Joachim	Vikers Kappelshamn	620 34 LÄRBRO	225272	1982-10-22	R3	M	326
Charysczak, Isabel	Lärbrogatan 28	621 43 VISBY	248945	1977-05-11			006
Cronholm, Elias	Kakelugngatan 20	621 53 VISBY	277421	1987-05-05	R3	R2	384B
Cronholm, Emmelina	Kakelugngatan 20	621 53 VISBY	277421	1985-08-13	R3	M	384A
D							
Dahlby, Tove	Haga Tvärgränd 6	621 50 VISBY	214329	1985-06-17	R3	M	231
Dahlgren-Johnsson, Robin	Bjerstorpsvägen 19	621 48 VISBY	296125	1986-12-27	SL3	R2	062
Dahlström, Thord-Erik	Box 1030	621 21 VISBY	214220	1919-12-06	VG4	VG4	105
Dokmo, Cristian	Näckrosstigen 13	423 26 VARBERG	034027665	1980-08-03			S02
Dokmo, Ina	Näckrosstigen 13	423 26 VARBERG	034027665	1983-03-17			S03
Dratzén, Christopher	Suderbys Akeback	621 92 VISBY	261256	1980-11-27			043
E							
Eifrem, Lisa	Haqvin Spegelgatan 7	621 45 VISBY	214731	1984-10-12	M	UB	015

Ekengren, Per	Hasselgatan 1	621 43 VISBY	211235	1986-03-01	SL3		132
Eklund, Linde	Allégatan 17	621 49 VISBY	211108	1987-07-23		SL1	245A
Eklund, Marcus	Allégatan 17	621 49 VISBY	211108	1989-06-15		SL1	245B
Ekström, Emma	Blomstervägen 16	621 50 VISBY	278578	1984-10-24	R3	R2	312
Ekström, Ulrika	Södra Glasmästargatan 12	621 53 VISBY	277612	1985-04-13	M	UB	220
Eld, Erik	Gullängsgatan 8	621 55 VISBY	212717	1984-03-25	HK	HK	393
Elgh, Agnes	Myrstigen 73	621 50 VISBY	248526	1986-05-03	R1	M	179B
Elgh, Amanda	Myrstigen 73	621 50 VISBY	248526	1980-07-16	E	E	179A
Ellebring, Fredrik	Björkvägen 3A	621 43 VISBY	219765	1977-07-10			003C
Ellebring, Jenny	Björkvägen 3A	621 43 VISBY	219765	1980-03-22	E	E	003D
Ellebring, Lars	Björkvägen 3A	621 43 VISBY	219765	1951-07-09			003A
Ellebring, Sara	Björkvägen 3A	621 43 VISBY	219765	1986-02-24	R2		003E
Ellebring, Sigrid	Björkvägen 3A	621 43 VISBY	219765	1950-08-29			003B
Enderberg, Alexandra	Drejaregatan 4	621 48 VISBY	264779	1989-11-26	PL2	SL2	306B
Enderberg, Jonas	Drejaregatan 4	621 48 VISBY	264779	1986-12-25	R1	R3	306A
Eneqvist, Ulrica	Villagatan 20	621 47 VISBY	217577	1974-04-28			364
Enström, Inge	Baltegatan 8	621 41 VISBY	219298	1936-03-04	VG3	VG3	390
Eriksson, Anna	Bergsgatan 42	832 00 FRÖSÖN		1919-09-27			061
Eriksson, Anna	Jungmansgatan 177	621 52 VISBY		1973-12-31			187
Eriksson, Hanna	Östra Tvärgränd 6	621 43 VISBY	278568	1987-01-02	R2		176
Eriksson, Ingvor	Sallmunds Vänge	620 23 ROMAKLOSTER	51246	1946-02-12			275A
Eriksson, Kajsa	Roklunds Vaskinde	621 72 VISBY	270557	1984-09-20	R3	M	056
Eriksson, Lennart	Sallmunds Vänge	620 23 ROMAKLOSTER	51246	1949-03-15			275B
Evensen, Maria	Tranhusgatan 42	621 55 VISBY	249790	1953-06-15	VG4	VG4	106
F							
Farnell, Kerstin	Styrmanngatan 495	621 50 VISBY	218473	1938-03-15	VG2	VG2	021
Fohlsström, Gun	Visborgsgatan 30	621 58 VISBY	212293	1931-02-08			222
Fohlsström, Rune	Visborgsgatan 30	621 58 VISBY	212293	1932-04-15			H10
Forslund, Barbro	Mellangatan 3B	621 57 VISBY	210913	1952-08-12		VG1	264
Forslund, Titti	Södra Murgatan 47	621 57 VISBY	271884	1949-04-14	VG1	VG4	107
Frank, Malte	Högklintsvägen 30	621 48 VISBY	264960	1988-01-23	SL1	SL3	305A
Frank, Matilda	Högklintsvägen 30	621 48 VISBY	264960	1989-09-19	SL1	SL3	305B
Fransson, Anna-Lena	Halsjärnsgatan 1C 2 tr	621 47 VISBY	277179	1946-09-28	VG2	VG2	023
Freudenthal, Inger	Tranhusgatan 18	621 55 VISBY	211362	1946-11-16	VG1	VG1	025
Fritz, Inga	Sundregatan 1	621 43 VISBY	217439	1933-10-09	VG3	VG3	085
Funck, Leni	Ängstigen 13	621 50 VISBY	279995	1989-05-12	SL1	SL3	224
G							
Gandborg, Linn	Styrmanngatan 177	621 51 VISBY	278842	1989-02-14	PL2	SL2	145
Gardell, Joanna	Jungmansgatan 460	621 52 VISBY	211033	1990-04-01		PL2	232
Glas, Niklas	Högklintsvägen 46	621 48 VISBY	264381	1990-11-03		PL1	209
Glibberg, Joi	Plommongränd 23	621 49 VISBY	271108	1990-09-25	PL1	PL2	367
Graef-Behm, Birgitta	Berggränd 4	621 57 VISBY	212014	1939-03-30			060
Gunterberg, Emelie	Åkerstigen 5 A	621 50 VISBY	216347	1986-10-03	R1	R3	375
Gustafsson, Anna-Lisa	Ölandsgatan 6	621 49 VISBY	219330	1920-01-24	VG4	VG4	108A
Gustafsson, Erik	Ölandsgatan 6	621 49 VISBY	219330	1915-03-01	VG4	VG4	108B
Gustafsson, Gun-Britt	Bjers Hejnum	620 33 TINGSTÄDE	32020	1934-04-01	VG2	VG2	024
Gustafsson, Hugo	Strandgatan 22	621 56 VISBY	247223	1990-04-20		PL1	213
Gustafsson, Ingrid	Blåeldsvägen 16	621 50 VISBY	271028	1946-08-16	VG2	VG2	069
Gustafsson, Ronja	Styrmanngatan 478	621 50 VISBY	218278	1989-09-12		SL1	250
Gustavsson, Ann-Christin	Åkerstigen 27	621 50 VISBY	219474	1950-05-26			277B
Gustavsson, Frank	Åkerstigen 27	621 50 VISBY	219474	1979-08-25	E	E	277C
Gustavsson, Hans	Åkerstigen 27	621 50 VISBY	219474	1947-02-09			277A
Gustavsson, Jeanette	Lwegatan 4	621 43 VISBY	249436	1984-08-07	UB	UB	063C
Gustavsson, Jonas	Lwegatan 4	621 43 VISBY	249436	1987-09-21	SL3	R1	063D
Gustavsson, Sven	Lwegatan 4	621 43 VISBY	249436	1955-05-25			063A
H							
Hallbom, Marie	Jungmansgatan 243	621 52 VISBY	279314	1970-02-14	VG4	VG4	334
Hammarström, Anette	Öjagatan 18	621 43 VISBY	248830	1954-08-10			053B
Hammarström, Frida	Öjagatan 18	621 43 VISBY	248830	1981-09-12	E		053D
Hammarström, Jennie	Öjagatan 18	621 43 VISBY	248830	1984-06-03	UA	E	053C
Hammarström, Lars	Öjagatan 18	621 43 VISBY	248830	1946-08-09			053A
Hammerin, Robert	Box 90	620 34 LÄRBRO	225022	1984-03-31			143B
Hansson, Håkan	Hagagatan 5	621 50 VISBY	279102	1983-01-13	UA	UA	012C
Hansson, Inga	Jungmansgatan 70	621 51 VISBY	219469	1924-03-07	VG3	VG3	086
Hansson, Lars	Hagagatan 5	621 50 VISBY	279102	1953-02-12			012A
Hansson, Märten	Hagagatan 5	621 50 VISBY	279102	1981-06-10	E	E	012D
Hansson, Ulla	Hagagatan 5	621 50 VISBY	279102	1953-09-29			012B
Hedman, Linda	Lilla Mörby Lokrume	621 74 VISBY	272895	1983-12-21	R3	M	317A

Hedman, Mattias	Lilla Mörby Lokrume	621 74 VISBY	272895	1986-07-23	R1	R3	317B
Hejdenberg, Sonja	Irisdalsgatan 20	621 42 VISBY	279438	1943-10-14			126
Hellberg, Ewa	Lövängsgatan 14	621 49 VISBY	219303	1961-07-02			125A
Hellberg, Leena	Lövängsgatan 14	621 49 VISBY	219303	1982-05-19	UA	UA	125B
Hellström, Ann-Christine	Lvegatan 4	621 43 VISBY	249436	1958-04-28			063B
Hellström, Fredrik	Tvinnaregatan 48	621 48 VISBY	296235	1972-03-25			269
Hellström, Henriq	Blomstervägen 8	621 50 VISBY	216539	1975-03-30	S		259C
Hellström, Kristina	Blomstervägen 8	621 50 VISBY	216539	1948-01-14			259B
Hellström, Sven	Blomstervägen 8	621 50 VISBY	216539	1946-02-21			259A
Hempel, Nancy	Styrmansgatan 399	621 50 VISBY	217135	1931-03-07	VG1	VG1	008
Henriksson, Anncharlotte	Follingboväg 9	621 43 VISBY	247374	1983-06-20	M	UB	147B
Henriksson, Margareta	Follingboväg 9	621 43 VISBY	247374	1960-01-01			147A
Hermansson, Ingegerd	Karlsövägen 6	621 43 VISBY	212103	1920-08-07	VG3	VG3	103
Hjortén, Gustav	Strandbacken 3	621 48 VISBY	264166	1989-02-03	SL2		318
Hoas, Simon	Kanalen Lummelunda	621 71 VISBY	273203	1990-10-07		PL2	234
Holmqvist, Arne	Duckarve Linde	620 12 HEMSE		1960-01-01			200
Hopkins-Pettersson, Kerstin	Allégatan 15	621 49 VISBY	219193	1965-12-16			169
Hoppe, Anna-Britta	Styrmansgatan 467	621 50 VISBY	276256	1946-08-09		VG3	307
Hovlid, Arne	Södra Glasmästargatan 19	621 53 VISBY	277120	1947-01-01			181C
Hovlid, Viktor	Södra Glasmästargatan 19	621 53 VISBY	277120	1986-03-14	R2	R3	181A
Hovlid, Viktoria	Södra Glasmästargatan 19	621 53 VISBY	277120	1990-08-05	PL1	SL2	181B
Håkansson, Maud	Österväg 25	621 45 VISBY	212787	1946-09-30	VG2	VG2	070

Jacobsson, Cecilia	Östra Tvärgatan 15	621 43 VISBY	211142	1991-11-13		PL1	339B
Jacobsson, Otto	Östra Tvärgatan 15	621 43 VISBY	211142	1987-09-20	SL2		339A
Jakobsson, Adam	Bryggargatan 53	621 53 VISBY	276366	1988-09-24	SL1	SL3	310
Jakobsson, Alexandra	Terra Nova Torg 2	621 53 VISBY	276246	1987-06-05	SL2	R1	142
Jakobsson, Johannes	Lixarve Tofta	621 98 VISBY	265028	1991-05-10		PL1	215
Jakobsson, Simon	Blåsippsvägen 7	621 50 VISBY	213545	1987-08-05	SL3		196
Jennerholm-Hammar, Filip	Visborgsgatan 4	621 57 VISBY	249730	1987-08-28	PL2	SL2	184C
Johansson, Amelie	Ulfsparres väg 12	621 48 VISBY	264644	1985-11-29	R3	R2	385A
Johansson, Gustav	Lythbergs väg 7	621 46 VISBY	218548	1987-07-30	R1	R3	345
Johansson, Kerstin	Stångagatan 5	621 43 VISBY	212784	1929-06-02	SV2	SV2	S05
Johansson, Lovisa	Ulfsparres väg 12	621 48 VISBY	264644	1987-06-29		R2	385B
Johnson, Annelie	Wallérs Plats 4	621 56 VISBY	271415	1950-01-01			265A
Johnson, Hannes	Wallérs Plats 4	621 56 VISBY	271415	1982-03-21	UB	UA	265C
Johnson, Martin	Wallérs Plats 4	621 56 VISBY	271415	1984-12-19	M	UB	265B
Juhlin, Anna	Söderhemsgatan 8	621 49 VISBY	212256	1983-04-05	HK	HK	240B
Juhlin, Hans	Söderhemsgatan 8	621 49 VISBY	212256	1950-01-01			240A
Juhlin, Henrik	Söderhemsgatan 8	621 49 VISBY	212256	1984-10-25	UB	UA	240C
Jönsson, Börje	Jungmansgatan 500	621 52 VISBY	212197	1946-04-02			027B
Jönsson, Sylvia	Humlegårdsvägen 33	621 46 VISBY	216704	1925-08-08	VG1	VG1	026
Jörneus, Maj-Britt	Söderhagsvägen 13	621 50 VISBY	219210	1953-05-01			152B
Jörneus, Ola	Söderhagsvägen 13	621 50 VISBY	219210	1986-12-19	R2	R3	152C
Jörneus, Per	Söderhagsvägen 13	621 50 VISBY	219210	1950-12-09			152A

Karlsson, Anna	Skeppargatan 6	621 57 VISBY	218801	1981-04-04	KS		042
Jönsson-Karlsson, Margareta	Jungmansgatan 500	621 52 VISBY	212197	1951-02-11			027A
Karlsson, Elin	Korshagsvägen 1 Vaskinde	621 72 VISBY	270519	1989-09-12	PL1	SL1	065B
Karlsson, Emilia	Apelgatan 17	621 49 VISBY	271976	1988-02-04		R2	253
Karlsson, Jane	Södra Glasmästargatan 13	621 53 VISBY	277961	1960-08-19			192B
Karlsson, Johan	Jungmansgatan 500	621 52 VISBY	212197	1975-01-15	E	E	027C
Karlsson, Josefine	Västgöttagatan 8	621 49 VISBY	248146	1985-05-14	M		189A
Karlsson, Niklas	Jungmansgatan 500	621 52 VISBY	212197	1979-07-18	S		027D
Karlsson, Robert	Västgöttagatan 8	621 49 VISBY	248146	1988-04-23	SL2	R1	189B
Karlsson, Sandra	Korshagsvägen 1 Vaskinde	621 72 VISBY	270519	1985-05-26	M	UB	065A
Karlsson, Torbjörn	Boängens Lokrume	621 74 VISBY	275121	1986-12-17	R2	M	252
Karlsson, Veronica	Larsarve	620 23 ROMAKLOSTER	50993	1983-02-16		HK	301
Karlsson, Yvonne	Bogegatan 49	621 42 VISBY	271744	1968-08-25	VG1	VG1	387
Karlström, Kjell	Irisdalsgatan 8	621 42 VISBY	216943	1949-11-20	SV2	SV2	344
von Kern, Berit	Gesällgatan 8	621 42 VISBY	216596	1941-04-06	VG4	VG4	110
Kiasat, Bahar	Persgatan 7	621 43 VISBY	217776	1984-09-04	M	UB	226
Klintberg, Maria	Tjelvarvägen 9	621 43 VISBY	278658	1981-06-29	S		017B
Kneissl, Peter	Trädgårdsgatan 473	621 54 VISBY	277361	1989-11-03	SL1	SL3	059B
Kneissl, Rosita	Trädgårdsgatan 473	621 54 VISBY	277361	1987-09-12	SL1	SL3	059A
Kristiansen, Anna	Fyndgatan 9	621 48 VISBY	264211	1988-06-27	SL3	R1	374B
Kristiansen, Johan	Fyndgatan 9	621 48 VISBY	264211	1986-04-18	SL3	R1	374A

Langenstam, Siw	St. Homa Stenkumla	621 95 VISBY	241884	1948-11-06			363A
Langenstam-Wiemann, Erika	L. Homa Stenkumla	621 95 VISBY	262163	1986-08-31	R1	R3	363B
Langheim, Ellinor	Kakelugngatan 37	621 53 VISBY	276278	1981-06-25	HK	HK	135B
Langheim, Gabriella	Kakelugngatan 37	621 53 VISBY	276278	1976-01-07			135C
Langheim, Gunvor	Kakelugngatan 37	621 53 VISBY	276278	1943-10-18			135A
Larsson, Berit	Hagbyvägen 17	621 50 VISBY	215907	1937-06-07	VG2	VG2	071
Larsson, Elin	Löjtnantsgatan 1	621 49 VISBY	248489	1988-11-26		R2	254
Larsson, Erik	Sankt Nikolaigränd 1	621 56 VISBY	215845	1973-02-03			278
Larsson, Gull-Britt	Drejaregatan 16	621 48 VISBY	264717	1936-04-09	VG2	VG2	072
Larsson, Gun	Oxelgatan 2	621 44 VISBY	217159	1936-09-17	VG2	VG2	073
Larsson, Lars-Erik	Myrstigen 81	621 50 VISBY	219414	1941-02-14			H12
Larsson, Marcus	Vindelbosgatan 7	621 49 VISBY	212555	1989-08-11	PL1	PL2	263
Larsson, Nina	Lilla Sömmerskestigen 3	621 53 VISBY	247375	1962-09-22	VG4	VG4	083
Larsson, Simon	Söderhemsgatan 38	621 49 VISBY	276129	1989-07-24	PL2	PL2	369B
Larsson, Zandra	Söderhemsgatan 38	621 49 VISBY	276129	1988-03-03	PL2	SL2	369A
Larsson, Åsa	Lilla Åby Bro	621 73 VISBY	272723	1977-11-07			146
Lekström, Anna	Irisdalsgatan 134	621 43 VISBY	216422	1982-05-18	KS		171
Levin, Gunnel	Jöran Wallingatan 6	621 45 VISBY	249430	1948-09-10	VG1	VG4	129
Lewin, Aina	Mjölkgatan 3	620 33 TINGSTÄDE	274281	1939-10-17	VG2	VG2	074
Liljegren, Rose-Marie	Roshage Stenkyrka	620 33 TINGSTÄDE	272211	1956-07-14	VG3	VG3	050
Liljeroth, Adam	Irisdalsgatan 86	621 42 VISBY	218809	1988-08-13		PL2	235
Lindberg, Anny	Styrmansgatan 497	621 50 VISBY	218249	1980-08-07			194E
Lindberg, Ingegerd	Styrmansgatan 497	621 50 VISBY	218249	1942-02-17			194B
Lindberg, Rikard	Styrmansgatan 497	621 50 VISBY	218249	1978-06-11	S		194C
Lindberg, Teresa	Styrmansgatan 497	621 50 VISBY	218249	1984-09-27			194D
Å-son Lindberg, Bo	Styrmansgatan 497	621 50 VISBY	218249	1943-08-05			194A
Lindenfalk, Marianne	Signalgatan 11C	621 47 VISBY	248688	1960-07-06			168
Lindqvist, Malin	Sankt Hansgatan 1C	621 57 VISBY	214030	1941-10-08	VG1	VG1	256
Lindström, Alexander	Höglintsvägen 67	621 48 VISBY	264682	1990-07-17		PL1	045
Lindström, Linda	Hantverksgatan 6	620 23 ROMAKLOSTER	50635	1976-12-02			151C
Lindström, Sofia	Linhatte Vall	621 93 VISBY	266275	1985-11-02	R3		022C
Lingvall, Karin	Folkedarve Akeback	621 92 VISBY	261057	1974-10-02	HK	HK	049B
Lingvall, Lennart	Folkedarve Akeback	621 92 VISBY	261057	1947-09-04			049A
Lingvall, Ragnhild	Folkedarve Akeback	621 92 VISBY	261057	1947-10-31			049C
Lingvide, Leo	Åsbergsgatan 10	621 55 VISBY	213333	1988-10-05		SL1	247
Lostin, Fanny	Bryggargatan 51	621 53 VISBY	276121	1990-10-07		PL2	321B
Lostin, Hampus	Bryggargatan 51	621 53 VISBY	276121	1987-07-09	R1	R3	321A
Lundberg, Martin	Sleis Boge	620 30 SLITE	229148	1945-06-08	SV1	SV1	114
Lundh, Elsa	Kuse Västerhejde	621 48 VISBY	264139	1983-08-28	UA	UA	144C
Lundh, Gunilla	Kuse Västerhejde	621 48 VISBY	264139	1953-12-03			144B
Lundh, Johan	Kuse Västerhejde	621 48 VISBY	264139	1984-09-08	M	UB	144D
Lundh, Tomas	Kuse Västerhejde	621 48 VISBY	264139	1953-07-02			144A
Lundin, John-Filip	Biskopsgatan 3	621 55 VISBY	217750	1987-05-06	PL2	SL2	368
Lönngrén, Eva	Västra Sömmerskestigen 18	621 53 VISBY	276393	1938-06-23		VG2	276
Lökvist, Anders	Gärdestigen 7	621 50 VISBY	214233	1989-10-28	SL1	SL3	309A
Lökvist, Pär	Gärdestigen 7	621 50 VISBY	214233	1990-09-25	PL1	PL2	309B

Magnusson, Berit	Tjelvarvägen 10	621 42 VISBY	211543	1939-09-09		VG1	268
Magnusson, Karolina	Follingboväg 31	621 43 VISBY	215515	1984-04-12	KS		051
Malmgren, Heléne	Signalgatan 9A	621 47 VISBY	249476	1947-04-25	VG2	VG2	075
Malmros, Johan	Tvinnaregatan 128	621 48 VISBY	264056	1970-11-27			282
Martis, Ramona	Ausarve Fole	621 75 VISBY	361194	1979-07-20	HK	HK	394
Merk, Patrik	Bangårdsgatan 4C	621 45 VISBY	278535	1975-06-16			047C
Molin, Veronica	Vinetagatan 13	621 45 VISBY	216245	1965-01-03	VG2	VG2	076
Maatta, Max	Langs väg 15D	621 50 VISBY	218382	1986-06-26	SL3		007A
Maatta, Cesar	Langs väg 15D	621 50 VISBY	218382	1991-08-22		PL1	007B
Möller, Patrik	Bryggargatan 21	621 53 VISBY	277455	1987-03-18	R2	M	158

Nilsson, Anna	Hulte Endre	621 77 VISBY	261523	1988-12-12	SL1	SL3	283A
Nilsson, Cecilia	Norra Kyrkogatan 20L	621 55 VISBY	210640	1967-05-28	VG2		029
Nilsson, Conny	Buntmakargatan 65	621 53 VISBY	213070	1970-04-12	HK	HK	164
Nilsson, Erika	Södra Glasmästargatan 13	621 53 VISBY	277961	1986-06-03	M	UB	192C
Nilsson, Helen	Allégatan 64	621 49 VISBY	278335	1965-07-02	VG3	VG3	093
Nilsson, Inga-Greta	Solbergagatan 16	621 45 VISBY	212278	1923-11-26	VG3	VG3	090
Nilsson, Joel	Södra Glasmästargatan 13	621 53 VISBY	277961	1983-07-13	UA	UA	192D
Nilsson, Mattias	Hulte Endre	621 77 VISBY	261523	1990-07-30	PL1	PL2	283B
Nilsson, Stig	Södra Glasmästargatan 13	621 53 VISBY	277961	1955-11-21			192A

Nohlgren, Pernilla	Myrstigen 175	621 50 VISBY	210150	1986-02-27	R1 R3	159		
Nordberg, Birgitta	Hästgatan 11B	621 56 VISBY	212816	1940-10-07	VG4 VG4	112		
Nordin, Hanna	Signalgatan 11 D	621 47 VISBY	210697	1986-05-20	R2 R2	177		
Nordström, Astrid	Tjelvarvägen 16	621 42 VISBY	216477	1920-06-17		041B		
Nordström, Elsie	Myrstigen 26	621 50 VISBY	212085	1946-10-02		H16		
Nordström, Emil	Tjelvarvägen 16	621 42 VISBY	216477	1914-10-16		041A		
Nordström, Johnny	Tjelvarvägen 14	621 42 VISBY	217172	1972-07-15		186		
Nordström, Kjellåke	Myrstigen 26	621 50 VISBY	212085	1945-11-27		H11		
Nordström, Magnus	Myrstigen 26	621 50 VISBY	212085	1975-07-21	E E	019		
Nordström, Marcus	Korshagsvägen 3 Vaskinde	621 72 VISBY	270245	1988-11-25	PL1 SL2	229B		
Nordström, Mikael	Korshagsvägen 3 Vaskinde	621 72 VISBY	270245	1982-12-30	UB UA	229A		
Norrby, Birgitta	Blomstervägen 27	621 50 VISBY	219618	1943-05-02	VG2 VG2	031		
Norrby, Marie	Jungmansgatan 291	621 52 VISBY	216149	1968-08-27	VG1 VG1	356		
Nyberg, Alexander	Lyckebogatan 4A	621 49 VISBY	210301	1990-04-16	PL2	292C		
Nyberg, Elisabet	Lyckebogatan 4A	621 49 VISBY	210301	1958-03-08		292D		
Nyberg, Felicia	Lyckebogatan 4A	621 49 VISBY	210301	1989-01-12	PL2 SL3	292B		
Nyberg, Johanna	Lyckebogatan 4A	621 49 VISBY	210301	1985-01-05	M UB	292A		
Nyberg, Kerstin	Humlegårdsvägen 12	621 46 VISBY	249433	1966-02-13		242A		
Nyberg, Marianne	Klintgränd 2	621 56 VISBY	271635	1945-07-19	VG4 VG1	113		
Nygren, Caroline	Styrmansgatan 471	621 50 VISBY	271823	1946-05-20	VG3 VG3	094		
Nyström, Lilian	Irisdalsgatan 6	621 42 VISBY	247551	1940-05-10	VG1	010		
Nyström, Marianne	Persgatan 6A	621 43 VISBY	271876	1948-08-08	VG1 VG1	032		
O								
Odell-Kling, Matilda	Myrstigen 59	621 50 VISBY	248502	1988-09-20	SL2	195		
Ohlsson, Gerd	Oxelgatan 5	621 44 VISBY	218188	1944-11-24	VG2 VG2	077		
Olsson, Gull-Britt	Rutegatan 55	621 43 VISBY	210314	1953-06-18	SV1 SV1	118		
Olsson, Viran	Kampanjegatan 17	621 54 VISBY	214828	1933-07-29	SV2 SV2	212		
Ottfalk, Kersti	Helge And's plan	621 55 VISBY	219150	1935-11-20		133B		
Ottfalk, Lennart	Helge And's plan	621 55 VISBY	219150	1934-05-16		133A		
Ottfalk, Torbjörn	Valleviken	620 34 LÄRBRO	223352	1969-10-28		134		
P								
Palmgren, Viktor	Bryggargatan 43	621 53 VISBY	276418	1987-06-08	R2 M	162		
Persson, Birgitta	Söderhagsvägen 26	621 50 VISBY	278830	1954-08-12		199B		
Persson, Britt-Marie	Birkagatan 2	621 45 VISBY	214851	1942-11-06	VG1	013		
Persson, Crister	Söderhagsvägen 26	621 50 VISBY	278830	1951-03-15		199A		
Persson, Emilie	Styrmansgatan 121	621 51 VISBY	214161	1981-11-16		058A		
Persson, Fredrik	Söderhagsvägen 26	621 50 VISBY	278830	1979-03-18	E E	S06		
Persson, Gunnel	Västgötagatan 7	621 49 VISBY	215161	1956-04-17		191B		
Persson, Göran	Västgötagatan 7	621 49 VISBY	215161	1955-08-19		191A		
Persson, Johan	Stjärngatan 2B	621 41 VISBY	279179	1962-12-25	SV2 SV2	246		
Persson, Jonas	Söderhagsvägen 26	621 50 VISBY	278830	1984-08-09	UA UA	S10		
Persson, Lina	Styrmansgatan 121	621 51 VISBY	214161	1983-12-16		058B		
Persson, Linda	Västgötagatan 7	621 49 VISBY	215161	1980-08-24	E E	S09		
Persson, Patrik	Söderhagsvägen 26	621 50 VISBY	278830	1980-03-06	E E	S07		
Persson, Thomas	Västgötagatan 7	621 49 VISBY	215161	1983-09-18	UA UA	S08		
Petré, Fredrik	Fidegatan 10	621 43 VISBY	218653	1987-04-23	SL3 R1	156		
Pettersson, André	Allégatan 7	621 49 VISBY	216544	1987-12-14	SL3 R1	165A		
Pettersson, Andreas	Vallérgatan 27	621 43 VISBY	248994	1990-03-18	PL1	223B		
Pettersson, Annie	Allégatan 7	621 49 VISBY	216544	1990-05-27	PL2 SL2	165B		
Pettersson, Bertta	Trädgårdsgatan 509	621 54 VISBY	215403	1933-08-24	SV2 SV2	155		
Pettersson, Claes	Ryftes Fole	621 75 VISBY	36058	1928-12-22	SV1 SV1	197A		
Pettersson, Johanna	Allégatan 21	621 49 VISBY	248895	1987-10-09	SL2 R1	216B		
Pettersson, Johanna	Allégatan 15	621 49 VISBY	219193	1991-05-17	PL1	221		
Pettersson, Jonas	Allégatan 21	621 49 VISBY	248895	1985-07-27	SL2 R1	216A		
Pettersson, Lilian	Sorby Stenkyrka	620 33 TINGSTÅDE	272141	1931-03-16	VG3 VG3	095		
Pettersson, Mia	Bryggargatan 35	621 53 VISBY	277107	1989-12-26	PL2 SL2	243		
Pettersson, Robin	Box 29	620 24 DALHEM	38307	1987-01-10	R2	172		
Pettersson, Simon	Östra Skräddargården 10	621 53 VISBY	277233	1988-10-28	PL2 SL2	279		
Pettersson, Åsa	Vallérgatan 27	621 43 VISBY	248994	1960-09-14		223A		
Pihlblad, Rune	Trädgårdsgatan 311	621 54 VISBY		1938-11-26		273		
R								
Randahl, Anton	Söderhemsgatan 12	621 49 VISBY	249881	1985-10-19	R2 M	198A		
Randahl, David	Söderhemsgatan 12	621 49 VISBY	249881	1990-09-18	PL1 PL2	198C		
Randahl, Simon	Söderhemsgatan 12	621 49 VISBY	249881	1984-01-27		198B		
Rehn, Ruben	Axel Ekman's väg 17	621 48 VISBY	264411	1990-07-23	PL1	225		
Rehnberg, Oskar	Leijergatan 2	621 45 VISBY	277735	1984-10-08	UA	295		
Reithner, Arne	Södervärmsgatan 48	621 46 VISBY	211810	1931-08-17	VG4 VG4	115		
Rieem, Simon	Birgers gränd 7	621 56 VISBY	210107	1985-08-05	R3 M	346		

Rosen, Signe	Jungmansgatan 183	621 52 VISBY	213632	1973-03-10		139		
Rosén, Elisabeth	Fidegatan 5	621 43 VISBY	215920	1933-12-02		VG2	293	
Rosvall, Simon	Lärbrogatan 8	621 43 VISBY	210074	1986-04-15	R1 R3	288		
Rydqvist, Johan	Byrumsgatan 31	621 58 VISBY		1970-03-05		274		
S								
Sahlsten, Elin	PL 40 Ringvide Lickershamn	620 33 TINGSTÅDE	272380	1986-02-28		193D		
Sahlsten, Eva	PL 40 Ringvide Lickershamn	620 33 TINGSTÅDE	272380	1960-04-07		193B		
Sahlsten, Filip	PL 40 Ringvide Lickershamn	620 33 TINGSTÅDE	272380	1983-04-29	UA UA	193C		
Sahlsten, Jonas	PL 40 Ringvide Lickershamn	620 33 TINGSTÅDE	272380	1989-09-13	SL1 SL3	193E		
Sahlsten, Peter	PL 40 Ringvide Lickershamn	620 33 TINGSTÅDE	272380	1960-12-27		193A		
Samuelsson, Alexander	Byskogsvägen 14	621 73 VISBY	272777	1990-10-30	PL1	038B		
Samuelsson, Jonna	Byskogsvägen 14	621 73 VISBY	272777	1988-05-13	SL2	038A		
Sandin, Ida	Fladergatan 11	621 44 VISBY	248748	1985-07-31	M UB	182		
Scholander, David	Söderhagsvägen 1	621 50 VISBY	271394	1976-07-05	E E	201B		
Scholander, Ulla	Söderhagsvägen 1	621 50 VISBY	271394	1950-12-08		201A		
von Schulman, Annabritta	Odalgatan 5A	621 55 VISBY	271244	1954-08-20	VG4 VG4	138		
Schwartz, Elin	Martallsgatan 163	621 44 VISBY	248170	1989-03-03	PL2 SL2	300B		
Schwartz, Jakob	Martallsgatan 163	621 44 VISBY	248170	1986-05-17	R1	300A		
Sedersten, Sebastian	Andrégatan 20	621 49 VISBY	248765	1986-08-04	R2 R2	380		
Sellin, Fredrik	Korgmakargatan 27	621 53 VISBY	278473	1986-10-01	R1 R3	153B		
Sellin, Jonas	Korgmakargatan 27	621 53 VISBY	278473	1982-02-06	M	153A		
Sigalit, Kerstin	Trädgårdsgatan 15	621 54 VISBY	211802	1925-11-07	VG3 VG3	096		
Sigalit, Ola	Lannaplan 2E 2 tr	621 45 VISBY	211000	1955-09-16		167		
Sigalith, Jan-Erik	Söderhagsvägen 19	621 50 VISBY	213322	1949-03-13		262A		
Sigalith, Johanna	Söderhagsvägen 19	621 50 VISBY	213322	1982-01-27		262D		
Sigalith, Marcus	Söderhagsvägen 19	621 50 VISBY	213322	1976-11-24		262C		
Sjögren, Elisabeth	Polhemsgatan 23	621 42 VISBY	210978	1951-09-23	VG2 VG2	030		
Sjögren-Jonsson, Thea	Pilungs Måsterby	620 20 KLINTEHAMN	267025	1966-02-18	VG2 VG2	037		
Sjöqvist, Conny	Brunnsgatan 3	621 46 VISBY	247570	1987-08-16	R1 R3	298		
Skoglund, Josefina	Torsgatan 20	621 45 VISBY	213652	1988-03-10	R2	258		
Smittberg, Linn	Irisdalsgatan 148	621 43 VISBY	278726	1988-03-03	SL2 R1	287		
Stafberg, Daniel	Vallgravsgatan 7	621 41 VISBY	216680	1987-02-05	SL2	289		
Stenberg, Ellinor	Stora Källstade	620 34 LÄRBRO	225571	1987-01-12	R2 R2	174		
Stenberg, Karin	Norra Murgatan 32	621 56 VISBY	214220	1923-11-21	VG4 VG4	117		
Stengård, Malin	Oxelgatan 10	621 44 VISBY	248749	1988-10-21	SL2 R1	308		
Stenström, Gun	Strandgatan 39	621 55 VISBY	284535	1938-08-08	VG1 VG1	035		
Strandberg, Britt-Marie	Halsjämngatan 10	621 47 VISBY	218303	1935-11-26	VG1 VG1	036		
Strömberg, Britta	Rövar Liljas väg 11	621 48 VISBY	296123	1930-02-13	VG3 VG3	097		
Sund, Malin	Slättergatan 24	621 54 VISBY	249933	1987-09-11	R2 R2	052B		
Sund, My	Slättergatan 24	621 54 VISBY	249933	1982-07-10	R3 M	052A		
Svedelius-Lindström, Jonathan	Kube Stenkumla	621 95 VISBY	262257	1987-03-16	R3	342B		
Svedelius-Lindström, Joon	Kube Stenkumla	621 95 VISBY	262257	1985-06-12	R3 M	342A		
Svennefelt, Elisabeth	Skeppargatan 7	621 57 VISBY	213981	1932-11-06	VG3 VG3	098		
Svennefelt, Lennart	Skeppargatan 7	621 57 VISBY	213981	1931-09-19		H13		
Svenske, Katarina	Sankt Nikolaigränd 7	621 55 VISBY	214131	1988-11-05	SL1 SL3	173		
Svensson, Jennie	Söderhemsgatan 22	621 49 VISBY	214168	1986-08-05	R2	379		
Svensson, Lars	Broväg 11	621 41 VISBY	248105	1972-03-03		218		
Söderberg, Björn	Hammars Lokrume	621 74 VISBY	275118	1949-08-03	SV2	296A		
Söderberg, Daniel	Hammars Lokrume	621 74 VISBY	275118	1988-07-18	SL1 SL3	296C		
Söderberg, Monica	Hammars Lokrume	621 74 VISBY	275118	1953-05-12	VG4 VG4	296B		
Söderberg, Philip	Hammars Lokrume	621 74 VISBY	275118	1990-05-12	PL2	296D		
Söderdahl, Anton	Skeppargatan 2	621 57 VISBY	218208	1986-09-09	SL3 R1	271C		
Söderdahl, Leif	Mellangatan 25E	621 56 VISBY		1940-10-08		H17		
Söderdahl, Olof	Skeppargatan 2	621 57 VISBY	218208	1977-04-05		271B		
Söderdahl, Yvonne	Skeppargatan 2	621 57 VISBY	218208	1947-08-01		271A		
Södergren, Christoffer	Spinnaregatan 4B	621 48 VISBY	264996	1986-04-04	R2 R2	157		
Södergren, Katja	Norra Glasmästargatan 6	621 53 VISBY	276388	1986-08-08	R1 R3	281A		
Södergren, Stefan	Norra Glasmästargatan 6	621 53 VISBY	276388	1986-08-08	R1 R3	281B		
Söderholm, Margareta	Nors Vaskinde	621 72 VISBY	296866	1938-11-22	SV1 SV1	130		
Söderlind-Pettersson, Carina	Söderlind-Pettersson, Carina	620 33 TINGSTÅDE	274321	1967-01-08	VG2 VG2	080		
T								
Thimgren, Inger	Lunds Västerhejde	621 48 VISBY	264562	1955-08-04	VG3 VG3	099		
Thomsson, Joakim	Kakelugngsgatan 26	621 53 VISBY	276504	1987-12-04	R2 M	175		
Thorén, Hans	Buntmakargatan 60	621 53 VISBY	277757	1972-05-28	HK HK	128		
Thulin, Annika	Trädgårdsgatan 455	621 54 VISBY	277647	1956-05-02	VG4 VG4	119		
Livemo-Thuresson, Britt-Marie	Fyndgatan 11	621 48 VISBY	296009	1948-12-05		044B		
Thuresson, Kjell	Fyndgatan 11	621 48 VISBY	296009	1942-10-01		044A		
Thuresson, Pernilla	Tvinnaregatan 152	621 48 VISBY	296029	1966-02-23		009A		

Verksamhetsberättelse 1996

Thuresson, Thomas	Fyndgatan 11	621 48	VISBY	296009	1975-02-21		044C
Thuresson, Tord	Tvinnaregatan 152	621 48	VISBY	296029	1967-09-19		009B
Thuresson, Tove	Fyndgatan 11	621 48	VISBY	296009	1979-08-10	E E	044D
Thüring, Anita	Rutegatan 20	621 43	VISBY	213547	1942-08-05	VG3 VG3	100
Thörnhammar, Marica	Gårdrungs Stenkumla	621 95	VISBY	262102	1970-07-01		081
Tinge, Birgitta	Sören Norrbysgatan 20	621 58	VISBY	212897	1938-01-24	VG4 VG4	120
Torndahl, Marita	Styrmansgatan 359	621 51	VISBY	279791	1965-09-08	VG2 VG2	355
Torsson, Emma	Myrstigen 181	621 50	VISBY	248956	1982-03-24	HK	205
Trulsén, Roger	Björngränd 5	621 57	VISBY	211325	1967-03-20		001
Tsakalou, Irini	Signalgatan 10B	621 49	VISBY	211164	1982-03-04		UA 294
Tyrén, Sara	Bogegatan 77	621 42	VISBY	278818	1981-05-05	HK HK	286A

U

Uddin, Linnea	Betesgatan 4	621 54	VISBY	248542	1985-09-08	R2	066B
Uddin, Sofia	Betesgatan 4	621 54	VISBY	248542	1989-07-08	SL1 SL3	066C
Westfält-Uddin, Ingela	Betesgatan 4	621 54	VISBY	248542	1959-09-17		VG4 066A
Unemo, Aina	Elefantgränd 2	621 57	VISBY	218407	1932-02-20	VG1 VG1	039

V

Wahlgren, Ida	Stora Sömmerskegården 6	621 53	VISBY	277920	1985-12-04	R3 R2	202D
Wahlgren, Mona	Stora Sömmerskegården 6	621 53	VISBY	277920	1949-06-08		202B
Wahlgren, Per	Stora Sömmerskegården 6	621 53	VISBY	277920	1984-04-10	R3 M	202C
Wahlgren, Rolf	Stora Sömmerskegården 6	621 53	VISBY	277920	1951-09-09		202A
Wahlström, Roxana	Myre Dalhem	620 23	ROMAKLOSTER	38180	1961-04-03	SV1 SV1	136
Wallin, Lars-Östen	Sjöviksvägen 20 Västergarn	620 20	KLINTEHAMN	215864	1929-07-30		S01
Veres, Mattias	Drejargatan 8	621 48	VISBY	264966	1986-02-25	R1 R3	377
Westeman, Eva	Vinkelgatan 2C	621 49	VISBY	247225	1946-09-02		237A
Westfält, Birgit	Björkvägen 17	621 43	VISBY	213753	1922-12-01		VG3 121
Westrom, Carl Johan	Sundregatan 6	621 43	VISBY	213537	1924-01-05	SV2 SV1	064B
Westrom, Marianne	Sundregatan 6	621 43	VISBY	213537	1930-05-20	VG1 VG1	064A
Wickman, Kevin	Stångagatan 12	621 43	VISBY	216952	1987-07-14	SL2 R1	188
Widin, Jacob	Kvie Bro	621 73	VISBY	272732	1989-06-19	PL2 SL3	297
Wihlborg, Susanne	Adelsgatan 25	621 57	VISBY	284176	1966-04-19		255
Wikström, Kerstin	Kneippbygatan 13B	621 48	VISBY	264910	1937-03-18	VG3 VG3	101
Winberg, Clary	Box 90	620 34	LÄRBRO	225022	1949-02-03	SV1 SV1	143A
Wretmark, Astrid	Sankt Klemensgatan 14	621 55	VISBY	271776	1939-06-29	SV2 SV2	131

W

Westfält-Nilsson, Monica	Strelowgatan 20	621 45	VISBY	271172	1947-09-25		330
--------------------------	-----------------	--------	-------	--------	------------	--	-----

A

Åstrand, Alexander	Vattugränd 6	621 55	VISBY	219183	1989-03-17	SL1 SL3	341
--------------------	--------------	--------	-------	--------	------------	---------	-----

Ö

Ödin, Gun	Lilla Skräddargården 4	621 53	VISBY	277510	1951-06-30	VG1 VG1	040
Levander-Ödman, Christina	Svarvaregatan 18	621 48	VISBY	296002	1942-07-10	VG2 VG2	S11
Ödman, Bertil	Svarvaregatan 18	621 48	VISBY	296002	1937-11-26		H15
Ödman, Margaretha	Box 93	620 11	HAVDHEM	481553	1972-10-05		082B
Ödman, Sofia	Svarvaregatan 18	621 48	VISBY	296002	1976-04-08		082A
Öhman, Ottilia	Solbergagatan 8	621 45	VISBY	211677	1987-03-24	R2	261
Östblom, Adam	Starks väg 28	621 48	VISBY	264259	1985-12-24	M UB	332A
Östblom, Josef	Starks väg 28	621 48	VISBY	264259	1987-10-16		SL1 332B
Österdahl, Mikaela	Joran Wallingatan 10	621 45	VISBY	210129	1987-02-24	R1 R3	303
Östergren, Alexandra	Appellstigen 6	621 47	VISBY	279708	1991-02-18		PL1 228
Österholm, John	Kaungskviar 12	621 72	VISBY	270787	1990-02-25		SL1 249B
Österholm, Josefina	Kaungskviar 12	621 72	VISBY	270787	1988-06-07		SL1 249A
Östermark, Brita	Sundregatan 3	621 43	VISBY	213915	1933-08-25	VG3 VG3	102
Östman, Ellinor	Signalgatan 6B	621 47	VISBY	213428	1986-09-30	R1	111
Östman, Karl-Gustav	Polhemsgatan 20	621 42	VISBY	213163	1919-07-26		150A
Östman, Signe	Polhemsgatan 20	621 42	VISBY	213163	1919-06-22		150B

WSS träningschema fr.o.m. 1996-09-07

	06	07	08	09	10	11	12	13	14	15	16	17	18	19	20	21	22
M A												E	SV				
T I											UA					DYK	
O N	E										E+U						
T O	UA										gym	UB					
F R																	
L Ö																	
S Ö																	

Tränare		
E	Svea Besterman	213632
UA	Svea Besterman	213632
UB	Rikard Lindberg	218249
M	Rikard Lindberg	218249
	Patrik Persson	278830
	Mårten Hansson	279102
R1	Tove Thuresson	296009
	Linda Persson	215161
	Thomas Persson	215161
R2	Lars Ellebring	219765
	Marica Thörnhammar	262102
R3	Fredrik Persson	278830
	Joel Nilsson	277961
SL1	Frida Hammarström	248830
	Filip Sahlsten	272380
	Jennie Hammarström	248830
SL2	Elsa Lundh	264139
	Leena Hellberg	219303
	Mikael Nordström	270245
	Johan Lundh	264139
SL3	Patrik Merk	278535
	Arne Hovlid	277120
	Frank Gustavsson	219474
PL1	Elsie Nordström	212085
	Maria Klintberg	278658
	Henrik Juhlin	212256
PL2	Jenny Ellebring	219765
	Amanda Elgh	248526
	Håkan Hansson	279102
HK	Ingvor Eriksson	51246
	Lennart Eriksson	51246
VG	Monica W-Nilsson	271172
	Kerstin Nyberg	249433
	Susanne Wihlborg	284176
	Cilla Nilsson	210640
SV	Åsa Pettersson	248994
	Johnny Nordström	217172
	Elsie Nordström	212085
DYK	Dick Svennefelt	263228
	Kjell Andersson	277425

Tränarpool	
Johan Malmros	264056
David Scholander	271394
Jonas Person	278830

Förkortningar	
DYK	Dykarna
E	Elit
HK	Handikappgrupp
M	Medley
PL	Plask och Lek
R	Ryggsim
SL	Sim och Lek
SV	Simundervisn. vuxna
VG	Vattengymnastik
UA	Uppstickare A
UB	Uppstickare B

Träning –
träning – träning

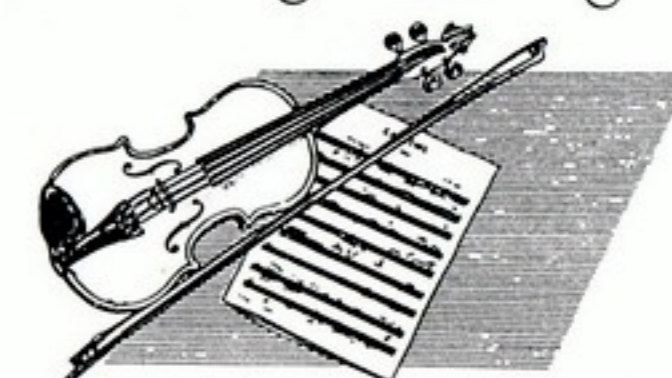



*– Jag har både baddaren och simborgarmärket.
Badnymf från 60-talet i tidstypisk bikini.*